The Min Kao Daily News, Canton.

中華郵局特准掛號立劵執照總包特價寄送之新聞紙

廣州民國日報

中華民國廿三年五月十四日

社址廣州市光復中路七十九號

許可證審字第六十一號

無綫電掛號壹弍四八〇
有綫電掛號七八弍五

電話　編輯部　自動機　壹壹八二〇
營業部　壹〇六七五

新聞紙第叁零四八號

今日出紙兩張半

總理遺囑

余致力國民革命凡四十年，其目的在求中國之自由平等。積四十年之經驗，深知欲達到此目的，必須喚起民衆，及聯合世界上以平等待我之民族，共同奮鬥。現在革命尚未成功，凡我同志，務須依照余所著建國方略、建國大綱、三民主義及第一次全國代表大會宣言，繼續努力，以求貫澈。最近主張開國民會議及廢除不平等條約，尤須於最短期間促其實現。是所至囑。

今日新聞提要

中村宣稱決進佔平津（一張三版）

灤河西岸已發生劇戰（一張四版）

外部向俄提嚴重抗議（一張三版）

蔡廷鍇昨日匆匆赴港（一張四版）

新國民戲院衝鋒月巨片之三

（本月十六至十九連四天放映）

天堂幻鳥女主角多羅綠第里奧主演

當然是雷電華的偉大出品

共天堂幻鳥異曲同工的哀艷巨構

星與麗姝

新國民戲院今天明天仍影

西方趙子龍譚密士大顯武功之

飛馬英雄

請注意國產軍事愛國巨片「孤軍」

獻國大本營

今天起在模範戲院放映

注意！注意！

本院為普遍觀衆及實行平民化的娛樂起見，茲特於本院十四號起選映名畫減收劵價，愛觀電影諸君盍興乎來。如左：

▲日場▼　頭等四毫　二等二毫　模範六毫

夜場照舊　頭等五毫　二等三毫　模範八毫

派拉蒙今年度震驚全球的「蝴蝶夫人」又捲土重來的降臨了，請觀衆注意放映的日期吧

中國國民黨中央執行委員會西南執行部通告

為通告事，查五月十八日為先烈陳英士先生殉國紀念日，遵照中央頒定紀念儀式，應於是日由各地高級黨部召集黨員開會紀念，各機關團體學校可派代表參加，不放假。本部定於是日上午九時在中山紀念堂召集廣州市內全體黨員及各機關團體學校代表開會紀念，除分別函令知照外，合行通告，市內各黨員屆時出席參加紀念，特此通告。五　八　天

國立暨南大學廣州同學會啟事

本會定於五月十四日正午十二時假座高第路素波巷興華中學舉行全體會員大會，討論今後會務進行事宜，除分函通知外，誠恐不及周知，用特登報，希為查照，凡我暨大同學務希依時蒞會是荷。九　四　五

廣州潮州學會通告

本會定於五月十四日正午十二時借座長堤潮州八邑會館後廳開會員大會改選職員，本會會員務希準時出席為盼。五

中華大戲院

●今日放映●

當代無敵改造電影藝術片霸？

偉雄再偉鉅無可鉅銀壇結晶？

攝影詼奇轉變眼光初誕恩物？

充滿笑料特別活趣冠世極品？

△三大巨星新合作▽

史賓沙德利西　馬利安匿信　史超活愛榮（合演）

鐵定下期十七日起特別選映

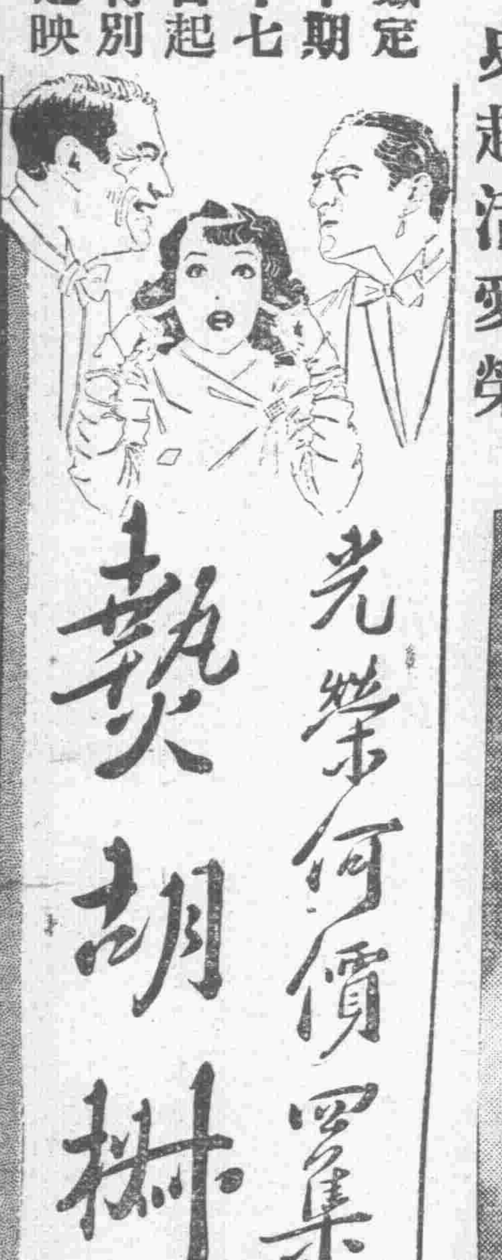

光榮何價續集

熱胡椒

綠緯禮絲　檸檬牛　愛門羅氏　麥勒汝連　四位大明星努力合演

「笑！」

混沌胡鬧　滑稽解頤　放誕瘋狂　都應有盡有　能調劑人生　又切病需

這三位浪漫軍人佛勒與阿葛及奧先從萬國名花裡離開了土耳其後還同重返百老滙再幹他們的浪漫生涯了

新華戲院

（今天放映明星公司改變作風之第一炮）

胡蝶　夏佩珍　龔稼農　合演

狂流

誰說中國沒有好影片？請看了「狂流」再說

「狂流」中有着前進的意識，美滿技巧。這驚奇的成功，不但在國內是絕無僅有，在世界銀壇上也將造成它不朽的歷史價值！

長江流域的水災真景、黃鶴樓頭、烟波浩淼、漢口街上、洪水淹流、樓頭接水、馬路行舟、是亘古未有的災情！

災民大衆的流離漂泊、屋頂為家、四顧茫茫、賣妻救父、掙扎求生、啼飢號寒、呼號無門、是千古未聞的慘況！

絕盡古今銀幕奇跡、狂風匝地、暴雨連天、長堤潰決、怒浪如吼、人隨波去、萬衆漂流、是曠世未有的奇觀！

灤河西岸發生劇戰

喜峰口方面空氣亦驟緊
敵以重炮飛機掩護前進

(路透社十三日北平電)外人確電、證實日軍已渡過灤河、日軍昨日由重砲掩護、在盧龍遷成附近渡河、日軍已在灤河西岸與華軍發生接觸、目下戰事異常劇烈、中國援軍現陸續開往前方、據華方消息、大沽方面、又開到飛機母艦一艘、艦名未詳、

(又北平專電)十一日灤東日軍向平榆大道進展、十二日拂曉、敵五六百向忍冢口高享等處、强行渡河、劉正激戰中、

(又電)灤河敵又偸渡未得逞、盧龍敵甫過河、被翁師擊退、傷亡甚衆、

(又石匣專電)敵步砲協同戰車廿餘輛、飛機十餘架、拂曉向我黃杰部各團陣地猛攻、該師官兵咸抱殉國決心、激戰至午後四時、第八團三營營長劉玉璋負傷、連排長傷亡過半、各部共傷亡二千餘、敵死傷倍我、黃杰已令第七團增援、我方協力迎擊、現正激戰中、

(又路透社北平電)華軍昨在南天門以南扼守新陣地、日軍由飛機重砲及坦克車掩護、向華軍猛烈襲擊、官報稱、日軍被華軍擊退、死傷遍野、華軍損失亦大、但陣地未搖動、

(又北平專電)喜峯口方面空氣驟緊、宋哲元徹夜巡防、

(又北平專電)新開嶺東西兩方、仍猛戰、我軍損失甚鉅、但我陣地尚無變化、日機大炸密雲、

蔡廷楷昨日赴港

返閩抑再回廣州未決定
臨行匆匆各方知者極尠

十九路軍總指揮蔡廷楷、日前原擬送陳眞如先生赴港、嗣以省方軍務羈身、故未果行、各情業見報載、現蔡氏以十九路軍行營及張譚兩縱隊長均已離粵北上、特趁陳眞如先生未離港前、於昨(十三)由省乘廣九快車赴港一行、同行者祇有其夫人彭蕙芳女士、及隨員馬弁等數人、聞蔡氏此行、或即赴閩或俟陳眞如先生離港北上後、再回廣州、西南當局、自聆蔡氏赴港轉閩後、原擬令廣九車務處、準備花車、及派隊到場保護、惟蔡力辭、只臨時由廣九路局代爲預備頭等車廂、爲蔡氏乘座、蔡氏此行當時知者極尠、送行者只蔡朝楷、查是日蔡氏御米色灰薄絨西裝、抵站後、記者乃趨前與蔡氏談話如下、(記者問)總指揮此行赴港轉閩乎、(蔡答)未定、(問)陳眞如先生留港係候唔總指揮否、(答)然、兄弟或與陳先生一同赴閩、但尚未定、(問)總指揮返閩後何時北上、(答)未定、且看抵閩後情勢如何、蓋兄弟擬由閩直接乘飛機北上、而抗日部隊係步行、故兄弟無須亟亟也、(問)總指揮有唔陳總司令否、陳總司令對西南抗日有何表示、(答)兄弟適才剛唔陳總司令、對西南抗日剿共軍事、有具體商榷、陳總司令對日寇侵略極表憤激、對日抗戰主張極鮮明、記者再叩以將來是否就任五省剿匪軍南路前敵總指揮職、蔡氏笑而不答、意似不置可否、記者繼詢以抵港後將謁見胡漢民先生否、及閩省近況如何、據答云、抵港後當往見胡先生、至閩省近狀、據蔣主席電示、綏靖剿匪均有進展云云、至此記者乃辭出、無何車蠕蠕向東開動矣、

四集團軍增兵入贛

蘇民新團將開拔

一四集團軍實施二期總攻贛匪軍事、行將開展、而增調入贛部隊、日來亦已奉命加緊準備、一俟部署就緒、即行動員、昨據軍息、此間昨接李總司令由邕來電、略稱本軍已下令留駐戎墟之四十四師所屬蘇(民新)團、增加入贛、協剿共匪、現該團已將該處叛兵肅清、一俟豎理補充完竣、即取道小北江往韶雄推進入贛候命、協同各軍進剿贛匪云、

日艦駛汕之交涉

水兵三四百名登陸遊行
並分組窺測我海岸地勢
經市府交涉始離汕返台

日艦五十鈴號於本月十日到汕、是晚用探照燈在海面向陸地四處窺照、十一日上午十時左右、該艦水兵三四百名、並不通知我政府、竟徒手登陸、赴崎碌東瀛學校及中山公園遊戲場打球、由下午三時始回艦、四時半復有日小電輪一艘、由潮陽碼頭起至烏橋一帶、每至碼頭、即下輪測水深度、并畫符號、又有日兵分三隊登陸、每隊十餘人、一向中山公園方面而去、一向大浦會館方面而去、一分遊汕市各處、六時半又有日人十四人、每二人一組、在海關前一帶碼頭、手執小包、窺測地勢、汕市政府據報、以日兵並不通知、擅自登陸遊行、窺測地勢、殊屬有損我國主權、並且類似挑釁、除報告東區綏靖公署及張師長及當地軍警嚴密防範外、當即向汕日領提出抗議、限立令該日兵回艦、駛離汕海、免生誤會、並保證以後不能再有此等事件發生、日領經即答覆、謂登陸日兵、乃係徒手遊玩、因時迫未及通知、殊爲抱歉、并謂是日晚上在外馬路日本小學校放映電影、以娛僑民、請勿誤會等語、至十一日晚該徒手日人遂完全回艦、該日艦亦于十二日下午十二時半離汕回台灣、現汕市無日艦停泊、市內安靖如常云、

外羅電告 反對蘇俄售路

經電顏使向俄警告

中東鐵路向爲中俄兩國共營、蘇俄政府近竟欲將該路售與日本、自消息傳出後、我國各地民衆、莫不憤激、中央政府亦以中俄共管中東鐵路在一九二四年中俄協定上有所規定、現蘇俄不得我國同意、擅將該路出售、實屬違背協定、乃宣言反對、駐粵外交部代表張愼微、對於此事日前亦曾去電外部查問眞相、昨已接得羅部長文幹覆電、電文大意、(一)外交部再電駐俄大使顏惠慶、請根據十三年協定、知會俄方、聲明祇有中俄兩國得處理中東路、任何違背協定行爲、均屬無效、我方決不承認、(二)外交部九日發表宣言載在報端、同時覆電顏大使、促俄方注意、并警告俄方此項行爲不僅違背協定、且予侵畧國以積極之援助、(三)俄雖至今仍否認、但我推測俄或因避免權利上衝突、致願出售等語、查張代表自得接此項覆電後、當已將電文內容轉告西南各黨政軍當局、又張代表本人現已決定下星期日內動程返京、向羅部長覆命、

對外學會 第三次會議

西南對外學會第二屆執行委員會、昨(十三)日下午二時在該會會議廳、召集第三次會議、出席者陳燦章、馬佩、徐乙垣、何標、易岸雲、江劍凌、主席陳燦章、紀錄易岸雲、行禮如儀後、即行開會、(甲)報告事項、(畧)、(乙)討論事項(一)函催各縣黨部從速介紹籌備分會人員以期早日成立各地分會俾利進行案、(決議)照辦、并附送會章、(二)分會組織章程及辦法應否重加審查案、(決議)交常務委員審查、(四)關於同級監委會請函各縣黨部於六月前成立、應如何辦理案、(議決)俟分會籌委選定後、再行催促剋日成立、函復查照、(五)擬電賀獨立四師正副師長就職預祝勝利案、(議決)照辦、

張周返省

報告防務近況

第二獨立師長張瑞貴、第三軍參謀長周芷、爲晉謁陳總司令報告防務近狀、特於十一日由汕聯趁德忌利士輪海順號返省、十二日抵港、張師長即日下午乘車到廣州、而周參謀長芷則于昨(十三)日晨乘佛山輪抵省、記者聆訊、昨(十二)日訪謁第二獨立師長張瑞貴、適張師長外出、據某軍官言、普甯揭揚等處爲第二獨立師各部駐防、土匪經一次第肅清、惟海豐、粵順一帶向有土匪百餘人、時聚時散、南山共匪、自張師長圍剿後、現已剿除、刻正積極辦理綏靖及建設、以期根本肅清、至公路建設、由梅縣至蕉嶺一段已竣工、潮安至豐順、梅縣至豐順、平遠至梅縣等各路、亦在積極興築中、各縣之長途電話、亦多安裝完竣、交通頗爲利便云、

日圖平津之陰謀

敵軍改穿僞裝企圖南進
煽動我國軍隊以爲內應
企圖造成第二傀儡政府

北平特通信、灤東失守後、羅文谷馬蘭關各地驟形緊張、原屬一般人意料中、故平津對于此點、並不驚惶、惟因流言謠傳甚多、則人心頗受影響、昨自某方得到一比較確實之消息、于河北戰事及將來軍事、皆有關係、誌之以供印証、即日方現雖決定陰謀與軍並進、但因國際關係、對于兩者間頗有側重陰謀、軍事方面反有暫緩急進之勢、茲就此兩者分別記之如下、

軍事　此次灤東之戰、日人口口聲謂係非「滿洲國」正式軍隊、不但爲本身撇清責任、且爲滿州僞國撇清責任、蓋即爲防國際之攻擊也、惟各國對此種遮飾、並不承認、一切軍隊如有影響其權利者、仍紛紛向日方抗議警告、其中尤以英美兩國態度最爲鮮明、其送與日方之通牒、公然稱貴國軍事行動、不僅妨害敵國權利、且有妨辛丑條約、目前雖無正式行動、將來成醞釀大糾紛、亦屬難料云云、日人亦認爲於國際方面應付甚爲棘手、故對羅文谷馬蘭關方面、將由日軍以主力進攻外、在灤河方面之僞軍及日軍、或將暫時緩進、擬將日軍盡換僞軍服裝旗幟、再行南侵、

陰謀　日陰謀在河北設立僞傀政府、此似已爲公開秘密、即外人亦多相信此說、外報間有論及此事者、日人亦從未去函更正、足見敵人自已亦不以爲諱矣、惟日方以用僞軍前進、雖攻下平津、設立政府、亦必不能對外掩飾、各國仍必以日本爲主動相責難、故決意另取途徑、擬煽惑中國軍隊、與李際春僞軍裏外聯合變亂、然後日軍以保僑爲名、在平津響應、此項陰謀、進行甚爲猛烈、各方謠言之來、大都因此、

湘機抵粵

黃飛奉派來粵

湖南航空處前因購辦飛機材料、曾派員乘機飛粵、逗留數日、即乘原機飛返長沙、昨十三日又有該省單翼飛機一架、飛抵廣州、事前空軍司令部已接湖省府電告、謂將派航空處長黃飛乘機飛粵公幹、准於十三日晨由長沙啓航等語、空軍司令接電後、即轉電韶州飛機隊知照、以免誤會、至昨十三日下午二時三十分、該機即自北翔空飛抵瘦狗嶺機場、乘機者共有四人、一爲湖航空處長黃飛、一爲飛機隊長林安、另有偕行兩人、關係何健派來之代表、各人于機後、即赴空軍司令部謁見黃司令道達來意、隨乘汽車赴西堤下榻於亞洲酒店、記者聞訊、下午五時即驅車赴該酒店訪謁、探詢此來任務、惟黃處長飛等已外出、聞赴友人之讌、故無從訪問、

白崇禧電辭 剿匪副總司令職

痔疾肝病同時俱發
請收成命另簡賢能
十三日來粵之議亦暫打銷

第四集團軍副總司令白崇禧、自奉國府委任爲贛粵閩湘鄂剿匪軍南路副總司令職後、白氏以本人痔疾肝病在身、難任繁劇、力疾難赴、恐愼戎機、日昨特電呈國府辭職、并電謝國府魚電之勗勉、茲探錄兩電如下、(電一)南京國民政府鈞鑒、奉鈞府令、特派崇禧爲贛粵閩湘鄂剿匪軍南路副總司令等因、當茲外侮日亟、共匪披猖、抗日剿共、均目前救亡要圖、崇禧軍人、責在救國、自當見危授命、何敢辭勞、惟近因痔疾肝病同時俱發、多病之身、難任繁劇、力疾赴難、恐愼戎機、迫得披瀝上聞、伏懇收回成命、另簡賢能、藉減罪戾、臨電迫切、不勝屛營、白崇禧叩、支(三日)印、(電二)南京國民政府鈞鑒、魚電奉悉、辱承勗勉、感奮曷極、禧痔疾肝病尚待調養、擬俟病愈、再圖報稱、謹佈微忱、敬乞鑒察、白崇禧叩齊(八日)印、又白氏前爲礎商抗日剿共大計、原擬俟本月十五日桂省行政會議閉幕後、由桂首途來粵一行、惟昨據四集團軍駐粵辦事處消息、白氏近以痔疾肝病同時俱發、恐如期不能起程來粵、故東下之行、刻已暫告中止、昨該軍辦事處已接白氏電告、屆時或祇總司令李宗仁偕人來粵、勸助西南軍政、

黔局安謐 王家烈再闢謠諑

蔣車兩部潰不成軍竄川湘
猶國才縱有野心不難消滅

黔省政局、自王家烈重入貴陽後、即告奠定、迨猶國才毛光翔出走、不旋踵猶復表示與王合作、願率兵北上抗日、至是黔局日趨寧謐、詎黔中獨立旅長蔣在珍、及車鳴翼等部、最近復有作亂企圖、經王家烈派廖林兩師將其擊潰、惟外間不察、誤以爲王復與猶釁生內訌、傳播一時、前經王通電報告眞相、已誌前報、昨此間王氏駐粵代表張蘊良氏、又接王氏電告解決蔣車等部經過、着披露眞相、防止謠諑、以正觀聽、茲探錄兩電如下、(電一)張蘊良兄親譯交鄒假泉兄覽、某密、青電諭悉、此次蔣逆進犯遵相、經我廖林兩部、迭次兜剿、該逆僅剩殘部百餘、向川邊竄、東路車逆、經皮曹兩部二次痛擊、潰走湘松、殘餘不滿兩百、短期可望肅淸、西路猶部、不過三團、縱有野心、不難消滅、知注特聞、家烈叩眞(十一)日、(電二)張代表蘊良甘視察員奉章均鑒、支電備悉、某密、烈蒙兩粵諸公、過事維護、精誠團結、無間始終、奸人造謠挑撥、絕無足以介意、務祈轉達鄒忱、并設法防止謠啄、免淆觀聽、是所感幸、王家烈叩麻(六日)印、

本省礦產統計

以煤錫礦爲最多

本省各縣面積遼闊、礦產甚多、尤以北江東江各縣爲最、祇以限於財力、未及積極規劃開發、致貨棄于地、殊爲可惜、本年省政府以實施三年施政計劃、關於救濟失業工人、決定籌辦大規模省營礦業、以開發實業、昨特派員前往各縣調查礦產、現已完竣、茲將調查所得探錄如下、(煤礦)分布區域分爲北江、梅江、廣州及欽廉四區、產量最豐富者爲北江、煤田區、此區以樂昌曲江乳源連縣陽山等縣屬之、是區北部產有烟煤、南部多劣貨、梅江煤田區、則以東區梅縣嶺各縣屬之、多劣煤、無烟煤、廣州煤田區、則以花縣增城東莞寶安新會南海等縣煤礦屬之、欽廉煤田區、則欽廉台浦防城等縣煤礦屬之、產量頗多、(鐵礦)本省各地、均有出產、惟未有偉大之礦藏、約分爲三帶、第一、東江鐵礦帶、即屬於東江各縣、第二、爲北江鐵礦帶、沿北江自北至南、成一直線、第三、爲南海鐵礦帶、東西橫亘瓊州北部、成一直線、各線產量、多寡均有、礦質亦頗良好、(鉛礦)分爲南北二帶、北部沿西而東、即陽山英德始興曲江各屬、南部鬱南鶴山中山各屬、產量頗多、(錫礦)畧分爲二帶、一爲東江錫礦帶、自東北西南五華紫金、惠陽等縣屬之、二爲海南錫礦帶、即儋縣安定之錫礦、(鎢礦)全省產生地點、可分爲三區、一爲南部區、二爲嘉惠區、三爲南海岸區、東江北江各縣產量甚富、礦質亦良好、(錳礦)分佈於本省南部、分爲兩帶、一曰海岸錳礦帶、凡惠來陸豐惠陽寶安台山感恩等礦產屬之、二曰梅江礦帶、凡蕉嶺梅縣之礦產屬之、產量不甚多、(銻礦)在本省之北部、乳源、樂昌、曲江、及梅縣均有、以樂昌所產最盛、其餘各煤油礦、鋅礦、各地間有產生、然產量甚少、統計本省礦產以煤礦錫礦爲多、

私運銅元

…取締辦法…

運銅元須領護照

省政府爲救濟市面銅元之低跌、杜絕私運起見、日前經令行財政廳、省會公安局、妥擬取締私運銅元進口辦法、俾免商販受銅元低跌之苦、當經財政廳公安局將該項辦法擬定、提出昨十二日第一八七次省務會議決議照辦在案、省府昨已指令財廳知照、日內即可公佈施行、查該取締辦法、大要以凡在省外北江之湘贛交界、東江之閩贛交界及沿海南區之桂越暨廣州灣沿海一帶運入之銅元、須具有相當理由、附具保結、由地方最高級之民政官廳核准、由該地方關監督發給護照、方准其進口、最高數量不得逾一萬枚、凡由水陸進口之旅客、携帶銅元、每人不得逾當十制錢者一千枚、私運銅元進口、經緝獲後、由主管機關訊實時、除將銅元沒收充公外、仍將私運人犯、處以所運銅元相當之罰金、以資懲戒而杜私運、

汪嘯崖已離省

公安局派員查拿

汪嘯崖年來曾兩度來粵、外間皆傳其係汪精衛代表、經汪聲明否認、消息始寂、最近汪曾到省一日、寓于白宮酒店五零一號房、外間復傳汪係汪精衛代表、惟汪精衛昨由京致電陳總司令、否認有派代表來粵、如汪嘯崖果屬冒認、請即查拿等語、陳總司令據電、經即下令公安局長何犖徹查辦理、何局長奉令後、經於昨日派去督察率同幹員、前往白宮酒店查傳、始悉汪氏只在該酒店居停一日、即已離省赴港、

反對臨代會通電

自中央議決七月一日召集全國臨時代表大會後、各方以中央對于抗日剿共救國方案、遲遲不行、反欲召集代會以圖卸責、及謀獨裁之復活、特紛紛通電反對、茲分錄通電如下、

河北民衆

河北民衆抗日救國會通電、全國各民衆團體各機關各報社公鑒、邇者熱北動搖、平津危在旦夕、匪勢蔓延、大有燎原之勢、犧牲於共匪及日寇蹂躪下之民衆及其財產、日益增加、則抗日剿匪、雖三尺孺子、亦皆知之、當務之急、政府當局、理宜力自反省、屏除私見、容納全國人才、集全中國軍隊、共同努力、以挽此危局、乃捨此不圖、又擬召集所謂全國代表大會、以討論開放政權及提前召集國民代表大會等問題、自十七年後、政府即有議而不決、決而不行之議、今又於此千鈞一髮之際、又從事於會議之召集、豈會議即足以救國耶、誠恐議論未畢、日人已渡黃河矣、即以過去而論、國難以還、所召集之中全會議、國難會議等、每次所得之決議、政府已自責實行者若干、如當局所謂決議自是決議、實施仍有困難、則當局儘可任意處置、何需乎再假借民意以召集此無效能而又不經濟之會議耶、抑尤有進者、此僞局擬提前所召集之國民代表大會、于地方自治未有基礎、民主勢力未曾健全之際、所產之代表、必不能代表眞正之民意、于開放政權之後、參加政治者、必爲特殊階級之代表、亦不待言、則此種會議、不徒於民衆本身無關、且政治更有駁雜紊亂之虞、前途且有無限隱伏之患、故就舉之輕重緩急、會議之毫無效力、而徒耗民財、會議之不能代表民意、且有扶植新舊統治階級剝削民衆之弊、南京中央所謂臨時全國代表之召集、不惟無利、抑且有害、希全國同胞、一致奮起、堅決反對、並料止其靑電之錯誤、策勵其致力于抗日剿匪、爲民族開一新生路、國家前途實利賴之、河北省民衆救國會叩、

梅縣代會

(銜畧)均鑒、溯自東北淪亡、榆熱失陷、而閩贛各省共禍尤形猖獗、當茲內憂外患交迫之秋、救亡大計、端在抗日剿共、乃中央政府置國難以不顧、視民瘼而不關、尙復因循敷衍、謬發艷電、藉詞共決救國大計、決於七月一日召開臨時全國代表大會、巡聽之餘、莫名駭異、惟有澈底抗日剿共、早經第四次全國代表大會及歷次中全會議決在案、無如中央計不出此、反欲假借大會、企圖獨裁之復活、賣國之張本、代表等憤倭寇之專橫、共禍之殘酷、尤望本黨同志、全國同胞、羣起指斥、促其早日覺悟、收回成命、決心抗日剿共、以救危亡、黨國幸甚、中國國民黨廣東省梅縣第一區全區代表大會儉叩、

恩平黨部

(銜畧)鈞鑒、我國自東北淪陷、熱河失守、國勢阽危、有如纍卵、而國內共匪披猖、肆虐腹地、本黨政府唯一急務、在致全力於抗日剿共之一途、乃近悉中央擬於七月一日召集臨時全國代表大會、以求所謂救國大計、奉悉之下、實深惶惑、夫抗日剿共方案、早決于第四次全國代表大會、及歷次中央全體會議、抑且爲全黨同志全國民衆、共通之要求、乃中央不努力貫徹此決議之實現、以慰國民之喁望、而急于召集臨時全會是務、其別具肺腑、已可概見、近報載中央擬對日妥協、臨時全會之召集、無非欲實現此種主張、證諸目前對日始終未見有切實具體之抵抗方策昭示國人、穴空風至、其來有自、是則我全黨同志、應急起反對者也、我中央政府苟欲息滅羣疑、安定人心、惟有實行抗日剿共之成案、以慰民望、臨時全會之召集、無補時艱也、望我全黨同志、一致主張、則黨國前途、實深利賴、迫切電陳、伏乞垂察、中國國民黨廣東恩平縣執監委員會同叩哿、

仁化黨部

(銜畧)均鑒、報載中央艷電召開臨全大會、以解決國是共赴國難爲詞、職縣同志聞悉之餘、莫名惶惑、羣情所歸、期期以爲不可、而不應召集者有三、蓋目前救國大計、莫過於安內攘外、而抗日剿共之具體方案、早經四全大會及歷次中央執監委員全體會議所議決、應即遵照實行、今竟決而不行、何貴乎提前開會多此一舉、其不應召集者一、今者、秦島已失、平津動搖、千鈞一髮、此其時矣、中央諸公應即督促政府、統率大軍誓與暴日決一殊死戰、苟戰而不勝、雖敗猶榮、迺不此之圖、而斤斤于會議、誠恐議論未定、華北已非我有、國土淪亡、友邦騰笑、莫此爲甚、其不應召集者二、日來中日妥協之說、喧動全國、民咸以爲中央負責同志、將藉茲會議、以爲分過卸責之機、以致民情憤激輿論嘩然、中央諸公苟不出此、何不迅行停止以息衆議、此其不應召集者三、職部同人於臨全大會之召集、除率全體黨員、全縣民衆一致反對外、尙冀全體同志、全國同胞共表同情、爲請中央迅即撤消召集臨全大會之議、并剋日出兵和敵人拚個死活、以挽危亡、臨電不勝迫切企禱之至、中國國民黨仁化縣執行委員會及監察委員同叩感印、

北江舉辦平糶

救濟贛南民食

省政府以贛南大庾各屬、迭受匪共蹂躪、民食極形竭蹶、經令行民財兩廳會商救濟辦法、聞民財兩廳奉令後、擬在北江各縣舉辦平糶所若干處、由省運備糧食前往平糶、救濟贛南民食、俟籌備完竣後、即可實行、

縣試及格人員

派各廳見習

期滿委署縣缺

縣試及格人員、經先行派赴各廳見習、并經省府決定見習期間、每員月支生活費一百元、查昨十三日業經民政廳派定、計長祖訓、夏時、謝嶽畢分發民廳、倪渭岑、滌羣分發財廳、倪卿、俞守範分發建廳、李乘元、曾賜純分發教廳、見習期滿、即以縣缺委用、

蔣氏頌詞補誌

鄧像揭幕

鄧故上將銅像於五日開幕、各方均致頌詞、蔣中正亦來電頌祝、茲補誌如次、廣州鄧士章先生暨諸同志均鑒、聞仲元先烈銅像告成、舉行揭幕、歎仰遙深、敬致頌曰、於維仲元、吾黨之英、驍軍經武、材傑寔興、贊翊總理、心膂忠貞、奸逆側目、陰賊由生、觸槐不作、大樹遽傾、其身雖死、其神長存、鑄金垂範、彪炳日星、海天南望、以式以欽、中正江、

津日司令宣稱決進佔平津

敵航空母艦入塘沽平津局面突告緊張
中村表示不惜任何犧牲不佔平津不止
關東軍議決大肆轟炸津沽

(十三日北平專電)敵機前昨兩日飛平轟炸、居民大起恐慌、紛紛乘車南下逃避、以致南下車擁擠不堪、昨晨九時、又有一敵機由灤東飛津繞飛一匝、散發荒謬傳單、同時泊于北戴河之敵航空母艦、亦駛大沽口外、下午更駛進塘沽、而塘沽日軍亦忙于趕築工事、積極備戰、以是平津局面突告緊張、中外人士亦以日機之頻飛平津偵察、實爲進攻平津之朕兆、戰事恐不能免、果也昨駐津日司令中村、邀集各國武官談話、對衆表示、日本決帮助滿洲僞國進佔平津、不恤國聯間干涉、亦不惜任何犧牲、不佔平津不止、預料平津戰事、不久當爆發、

(又電)十三晨敵機未來、日駐津司令中村、十二日邀集各國武官談話、表示決助滿洲僞國佔平津、敵航空母艦開塘沽、上有飛機廿六架、十二日下午、敵機四架飛繞塘沽一週、

(又天津專電)大沽口外確有日航空母艦、聞各國駐津武官、十二晚訪日司令中村、詢對平津態度究如何、中村表示未能發表具體意見、但滿軍如有到平津之必要、日或根據日滿議定書協助等語、

(又電)津日領桑島、十二晨招待日記者、對軍事多有談及、日侍從武官、日內來津慰勞、視察軍情日宣稱關東軍有重大決議、派遣空軍飛津沽各地襲擊等語、沽口外十二日到航空母艦一、

(又北平專電)軍分會據報、日決以僞軍爲先鋒、佔取平津、消滅抗日根據地、

(又北平專電)十二晨五時四十分、一敵機再飛平、該機曾過交民巷上空向西城投一彈、落民居、炸燬牆一段、棉花頭條小小日報附近落一彈、未傷人、

(又天津專電)津各租界因平市人民湧來、已患人滿、南行船車尤擁擠、

(又路透社北平電)平居民今晨均早起、料日機復來、但守候多時並無飛機發現、日機自平繞飛後、此間居民擁有巨資者、均極恐慌、紛紛離平他往、故今日平漢南下車、異常擁擠、有若干居民紛紛遷走、但事實上離平者、僅屬少數、普通市民仍極鎮定、北平各報今日刊登論文、對倉惶遷走之富商、加以痛斥、謂僅見一日機來平即如此畏懼、則如敵實行來攻、尚能有抵抗勇氣乎、

(又中華新聞電訊社上海電)孫殿英代表胡捷三、魯鴻逵語記者、華北軍事當局任多倫失陷後、突將傳李諸部撤防、不知是何用心、察東民衆極爲恐慌、各方捐助該軍之軍需、大部份均被扣留不發、

(又中華新聞電訊社上海電)據日官方北平電稱、日使館代表與英法美三公使會晤時、表示願接受調解休戰、但須不失日本之立場、並言希望中國方面表示誠意願休戰後、再開會議、日代表又與平某當局會晤、聞已將此意電某方請示、據稱、某方與日早已密訂協定華北軍隊不反抗、但前方孫宋等部不盡聽命、故日稱希望中國表示誠意者即指此、

(又中華新聞電訊社京電)立法院今晨舉行秘密會、有討論華北軍事、結果推孫科謁汪精衛、請汪明白切實答復政府態度、

朱毛主力竄宜黃

贛東各軍嚴守防匪北犯
飛機全飛匪區不停轟炸
閩西剿匪軍亦進迫長汀

(十三日南昌專電)朱毛主力忽由崇樂竄集宜黃、贛東全體嚴陣緊守、防匪北犯、飛機全飛匪區、不停轟炸、劉和鼎電告朱毛主力仍在宜黃附近、圖化整爲零南竄、各師以上政訓會議今晨在三省總部開幕、

(又電)贛西湘鄂邊孔荷寵、李天柱、經湘贛軍痛剿、萬載蓮花、永甯根據全失、四處亂竄、集宜黃之朱毛主力、經李默庵等痛擊後、圖化整爲零、逃湘襲泰甯匪被擊退大田云、

(又電)湘省劉陽平江岳陽一帶安謐如常、

(又電)南昌城防交通路已佈告動工、贛南因匪禍無生產、米價飛漲、城市尤甚、與贛東北穀賤傷農相反、

(又電)劉和鼎電告黎川現只有少數殘匪、黎城日內可下、

(又福州專電)閩西剿匪軍迫長汀李田朱坆、連日發生激戰、鄧世增親在前線指揮、我區壽年等部積極前進、追擊赤匪、何田僞模範師乘河田望北亂竄瑞金匪巢、極爲惶亂、

※ ※ ※ ※

褚民誼談時事

新疆事變已告平息
中央制止川黔軍事

(十三日上海專電)褚民誼十三日晨抵滬、據譚新疆事變、現已平息、新省前派代表陳行至莫斯科、因悉中央派黃宣慰、已有處置辦法、乃折回、黃即下輪首途、冀早解決、川黔兩省近有軍事行動、值此國難、殊爲遺憾、中央已嚴電制止、關於復興農村、政院十三日晨開會、討論進行大綱、擬組專門委員會、研究一切、政院並將一月開會一次、使從事討論云、

勦匪西路總部

日內卽可成立

(十三日南京專電)軍界消息、五省剿匪西路總部已着手籌備、日內可成立云、內部組織分八處一廳、人選內定、參謀長劉膺古、參處長吳子聖、副官處長熊吉鼎、交通處長楊琦、黨政處長何浩若、經理處長王家鼎、辦公廳主任凌璋、餘由總部各處職員任之、

社評　取什麼路徑？

知遠

長城！不止長城欒東一帶的軍事，是那樣緊迫了；這一回，北平是十分帶着危險性，照歷次的軍事經過，以及幾在我方軍事情形看，是凶多吉少的。自從日本陸軍部宣言擴大華北軍事以後，接着，我方底軍事當局就說：日本退兵，我們不過看着遷安，盧龍，撫甯，那些地方太空虛，撥多少兵前往維持秩序，鐵路正面呢，只不過何柱國部少許騎兵前進罷了；并沒有什麼挑釁行動。奇極了！自己底國土，一經日敵佔領過，就連一個跟蹤前進也不敢承認，還說什麼收復失地呢？可是，日敵就看破你這樣畏怯是『抵抗』都談不上了。又是，傳出什麼日軍打到平津，美國就會出來干涉的消息以後，美國反而發出并沒有保證干涉的宣言，給日本認識清楚了，更加放胆進攻。這回日敵底軍事發動，就給予華北唯一重鎮—策源地的北平增加了許多的危險性。

從前，有一個張學良在華北最前線，什麼責任總推歸他負，什麼『不抵抗』呀，好像通通只有他一個人負責，弄得成一個『下流天下之惡皆歸』的東西。現在，張學良不復存在了，別無替死鬼，不消說只有最高軍事當局及其代理人自負其責了。如果是一步一步地更糟—喪師失地，或是不喪師而失地，或是表現很不應該的樣式來喪師或失地，請問有什麼話對國民說？有什麼理由得人諒解？所以事情總是兩面的，不能說統一華北軍權是絕對於已有利，—本來，應該以國家爲立場，不應該以自已爲立場，但爲較接近實際起見，只得姑且這樣說。—因爲所負的責任也加重呢，這是以前就說過的。并非我們希望着什麼人做壞事，從事實的表現立論，是不得不然的。

我們要問，下面這些事實的表現是什麼意義？

1.軍事委員長專在南昌剿共，北平軍委分會何代委長對人說：蔣有必要時北來。日軍這樣進攻得利害，長城以內失地這樣快，還不算是十分嚴重的局面嗎？這方面的對日軍事，尚無必要地顧及嗎？—或者認爲必然不可逃的命運，那也就可以不管了。

2.欒東日敵退兵，跟踪前進，發出慎重的命令，這還可說爲戰略上的顧慮；既然前進了，日敵又來，就發出退走的命令，太笑話了！爲什麼毫無抵抗的設備？

3.察哈爾一方面，據馮玉祥的電報：駐軍傅作義，張廷樞，黃顯聲等師，紛紛南調，李服膺結集張垣，待命出發；所餘防軍，只有孫，湯兩部，而糧餉更極感缺乏。敵未來而先將隊伍撤走，究爲何故？—又是什麼軍略，察區在戰略上不是要地嗎？

4.方振武部何以不送他迅速達到前線，作抗日之用？

5.從前義勇軍在東北血戰無援，致陷於不能不敗之苦境，全國已極痛心；淞滬戰役，十九路軍與第五軍孤軍奮鬥，以致失敗，無異自行摧殘忠勇軍隊之一部；熱河，長城二次戰爭，把擺在陣綫上的東北軍及拚命力戰的宋商二部，受着不少損失及頹喪士氣的重大影響；古北口那些國軍，像這樣的抵抗方畧，—所謂『敵來則抗』，實際是坐着待攻；更實在些說，是毫無計劃的軍事。—將來也是要受無從補償的損失的。

我們不解，日敵始終以不出十萬的兵力而佔奪了我國的領土差不多四分之一，—尚無止境—我國號稱養兵一百五十師以上，而在一處戰場的，始終未過五萬人，這樣零割碎賣的喪師失地，可太傷心了！—因爲這說不到力能敵不能敵的問題。終之我們恐怕有一日，如果是整個屈服那就什麼話都不必說；要說長期抵抗呢，讓日敵以少數兵力把我國所有的軍隊零零碎碎地解決了—即不是解決也是把實力摧毀了—許多，到那時—假定華北許多地方沒有了—眞的沒有可以抵抗的軍力，那不屈服又是怎麼辦？—假定國際關係老是如現在這樣沒大變動，這句話應該在這兒補充的。——危險啊！這不是自趨滅亡的路徑是什麼？

否則，應該早有補救的方法要做！

我們同志同胞！肯讓事勢造成到那樣糟的境地嗎？

中日關協附件

十六日滿期失效
政府決不再續訂

(十三日南京專電)民國十九年五月六日簽定同月十六日收效之中日關協定附表甲部、於十六日滿期、該協定規定滿期後雙方如不同意續訂、卽行失效、政府對此協定附表甲部、決定不再續訂、故該協定十六日卽至、當然失效、政府對廢止該協定附表甲部、不再發表聲明、祇由海關聲明以後進口貨、概照新章徵稅云、

叛逆逐英人案

哈英領已提抗議

(路透社十三日哈爾濱電)關於滿洲國政府限令哈爾濱報英人主筆辛博森出境、駐哈英領已向平英使館請示應付辦法、同時已向滿洲國外部提出嚴重抗議、謂滿洲國限令英人離境、實違背英人條約利權、但滿洲國當局仍取強硬態度、今晨復將該報之俄職員三名扣留、控以印發共產傳單罪、滿洲國政府控辛博森刊登反滿洲國共產論文、

中福合資合同

已呈政院核奪

(十三日鄭州專電)中福合資合同、經劉峙核閱後、已呈政院核奪、劉令建廳另組中福案清算委員會、

還車限期已滿

僞組織態度未明

滿洲國限令俄政府一個月將一切中東路車輛放還、此限期已於昨夜屆滿、滿洲國鐵路督辦李紹庚已向滿洲國交通部正式報告俄政府尚未將車輛放還、現尚無從刺探、但日人主辦之哈爾濱時報主張該案、應先由鐵路當局移交滿洲國交通部辦理、再由交部發表宣言、不予承認一九一四年中俄條約、該報謂如蘇俄仍認該條約有效、則俄政府應與南北政府及張學良談判解決辦法、據自俄方面消息稱、俄政府決使中東路問題圓滿解決、在必要時或將該路總辦魯地召回、但可注意者、即滿洲里方面之蘇俄人民、仍紛紛遷出滿境、

劉珍年被扣後

遺缺由副師長代

(十三日南京專電)劉珍年被扣留後、遺缺由副師長代、

丁騰案將宣判

(十三日漢口專電)范石生之參謀長丁騰違法案、十日在武昌總部軍法會審、日內宣判云、

然委員外、並任林知淵、高登艇、黃奕任、陳嘉庚、胡虎、李雙輝、林鼓慶、李立民、蔡鳳機、林鼎華等十三人爲委員、

※ ※ ※

外部向俄提嚴重抗議

抗議書全文定今日公布
我輿論對俄出售東路一致痛予駁斥

(十三日南京專電)外部以李維諾夫宣稱準備售中東路、此舉顯違中俄協定、有損我國主權、特向蘇聯提嚴重抗議、十三日晚已電達我駐俄大使館、向俄提出、同時并致送俄大使轉該國政府、外部定十四日下午四時正式公佈抗議書全文云、

(又莫斯科電)我使署發言人云、東路事、俄方在法律上政治上均站不住、彼果感有困難、可與我商量、今未先通知中國、輕易出售、手續未合、且片面宣布條約失效、尤無根據、此舉徒見遷就日本、有喪復交後華人感情、及在國際上自暴其弱點云、

(又路透社南京電)中國日報今日發表社論斥駁蘇俄外交委員長昨日對中東路問題所發之宣言、該報謂如日本獲得中東路、則其侵畧範圍將不止於東三省邊境、而日帝國主義之手、不久將伸至西比利亞東部、可以斷言、該報謂俄政府在未實行進行出賣中東路前、應愼重考慮中國對蘇俄此舉之反响云、

(又路透社南京電)此間輿論對於中東路之宣言、異常憤激、政界一般人謂蘇俄外交之反覆無常、殊令人不解、兼認俄政府此種舉動、將予中俄關係以重大打擊、實堪惋惜云、

國產影片比賽

昨由教部評定等第

(十三日南京專電)國產最優影片比賽、十三日在教部評定等第、有聲片爲(一)自由之花、(二)生死、(三)戰地二孤女、無聲者爲(一)人道(二)狂流、交部十三日令招商局擬彙減輕絲茶瓷桐油運輸辦法、具報憑核、

行政院臨時會議

派宋郭出席經濟會議
通過農村復興會議

(十三日南京專電)政院十三日開臨時會議、出席陳樹人、石青陽、王世杰、羅文幹、陳公博、顧孟餘、主席汪兆銘、議決事項、(一)特派宋子文、郭泰祺爲出席倫敦經濟會議代表、(二)駐波蘭兼捷克公使王廣圻辭職照准、遺缺以李錦綸繼任、又駐智利公使張履鰲免職、遺缺以張謙接充、(三)通過農村復興會工作進行原則六項(四)通過農村復興會建議第一項工作事項、(甲)于農村復興會秘書處設委員會、(乙)組甲組委會專任偵查政治土地上各種問題、(丙)組委會專研究經濟與技術兩方面、并由秘書處彭主任起草秘書處組織規則、

攝製時事影片

中宣會聯華合作

(十三日南京專電)中宣會與聯華公司訂立攝製放映新聞影片合同、十二日正式簽字、內分攝製放映兩部、規定由雙方合作、攝製京滬津港等地重要時事影片、中宣會並允令聯華攝製其他關係府事之影片、附於聯華影片之前放映、以廣宣傳、我國電影事業、向少攝製新聞聲片、今後此種新聲片、當可在國內外映演、其裨益於國際及民族、當非淺鮮云、

閩省積極辦團

蔣視爲建設要政

(十三日福州專電)蔣光鼐通令各縣長舉辦保衛團、爲建設新福建重要政策、如有玩忽作梗、必嚴懲、省府令委蕭前宣爲民團幹部訓練所長、保安二旅由副旅長陳齊煊升任、

一日軍官自殺

因黑龍潭之役失敗

(十三日北平專電)古北口有一日指揮官因黑龍潭之役所部全滅、十二日在潮河炮樓自殺、

赤塔之傷寒症

傳播甚速

(路透社十三日哈爾濱電)據赤塔電稱、該處傷寒症極爲流行、傳播甚速、滿洲國當局已在滿洲里設檢疫所、以防該症傳入滿境、聞海參威及其附近各地、均發現該症、染該症而死者、已逾萬人云、

時人行蹤

(十三日南昌專電)劉鎭華今日到省謁蔣請示

豫鄂皖三省剿匪之進行

(又北平專電)黃郛十三晚或十四晚入京、王克敏十二晚先行、在京候黃一同北上云、

又鄭州專電　張鈁以特區赤匪此剿彼竄、定日內親往督剿云、

宋在美會議忙

定下週赴英倫

(路透社十三日華盛頓電)宋子文今日與美要人、竟日會議、下午施肇基宴宋、同席者有美名人甚多、中國出席經濟會議代表團、定下星期赴倫敦出席、

經濟會籌委會

贊成關稅休戰案

(路透社十三日倫敦電)世界經濟會議籌備委員會、今日開會、一致贊成關稅休戰案、但提出數項保留云、

美法商討戰債

(路透社十三日華盛頓電)駐美法大使今日在白宮與羅斯福討論戰債問題、約半小時之久、內容不詳、

俄向日索償

照料日民損失
共六十餘萬日金

(路透社十三日東京電)去年十月蘇炳文在滿洲里反抗滿洲國時、滿洲國之日僑共三百三十四名、均向俄境逃避、旋由俄政府將日人運往海參威、送回日本、據莫斯科電稱、俄政府今日向駐俄日大使館聲明、俄政府因照料日災民共損失六十餘萬日金、請日政府酌數償還云、

法京捕獲共黨

欲謀刺法總統

(路透社十三日巴黎電)此間警察當局今日於新路開幕禮時、在人叢中拘獲犯人一名、該犯係共產黨、欲謀刺法總統、但被密探發覺、該犯被捕時、身懷手槍、聞係在俄居住多年、近染神經病云、

美農村救濟案

昨已簽字施行

(路透社十三日華盛頓電)羅斯福總統今日將農村救濟案簽字施行、

國民政府命令

(十三日南京專電)國府十三日令、國貨銀行官股董事陳光甫、陳行、葉琢堂、鄭蘇、張學曾、陳家棟、任期屆滿、應候改派、此令、派陳光甫、陳行、葉琢堂、盛霖臣、張學曾、陳家棟爲國貨銀行官股董事、此令、派翁新六、楊敦甫、黃漢樑、陳紹媯、溫嗣康爲國貨銀行官股監察、此令、五七七師參謀長帥惕午辭職、張惕生免職、此令、任命劉震清爲陸軍獨立四三旅旅長、此令、任命張萬信爲陸軍三四師師長、張適威爲陸軍三四師副師長、此令、特派宋子文郭泰祺爲出席倫敦經濟會議代表、此令、駐波蘭兼捷克公使王廣圻、駐智利公使張履鰲免職、此令、任李錦綸爲駐波蘭兼捷克公使、任張謙爲智利公使、此令、

永遠五月偉大無倫

前又是大片後又是大片失魂島今天放映了

極恐怖絕緊張動魄搖魂科學超世鉅片

失魂島

戲劇審委會以片過於驚恐禁止十二齡下童稚入座

▲警告觀衆▼

自信夠胆方可來看以免失魂

▲提防破胆▼

喜芙蓮波琪及李察雅倫主演

ISLAND OF LOST SOULS

明珠

十四至十七日放演

影壇怪傑華理士比利及嘉蘭摩利雙星合演拳術勇奇情滑稽名畫

鐵骨柔腸

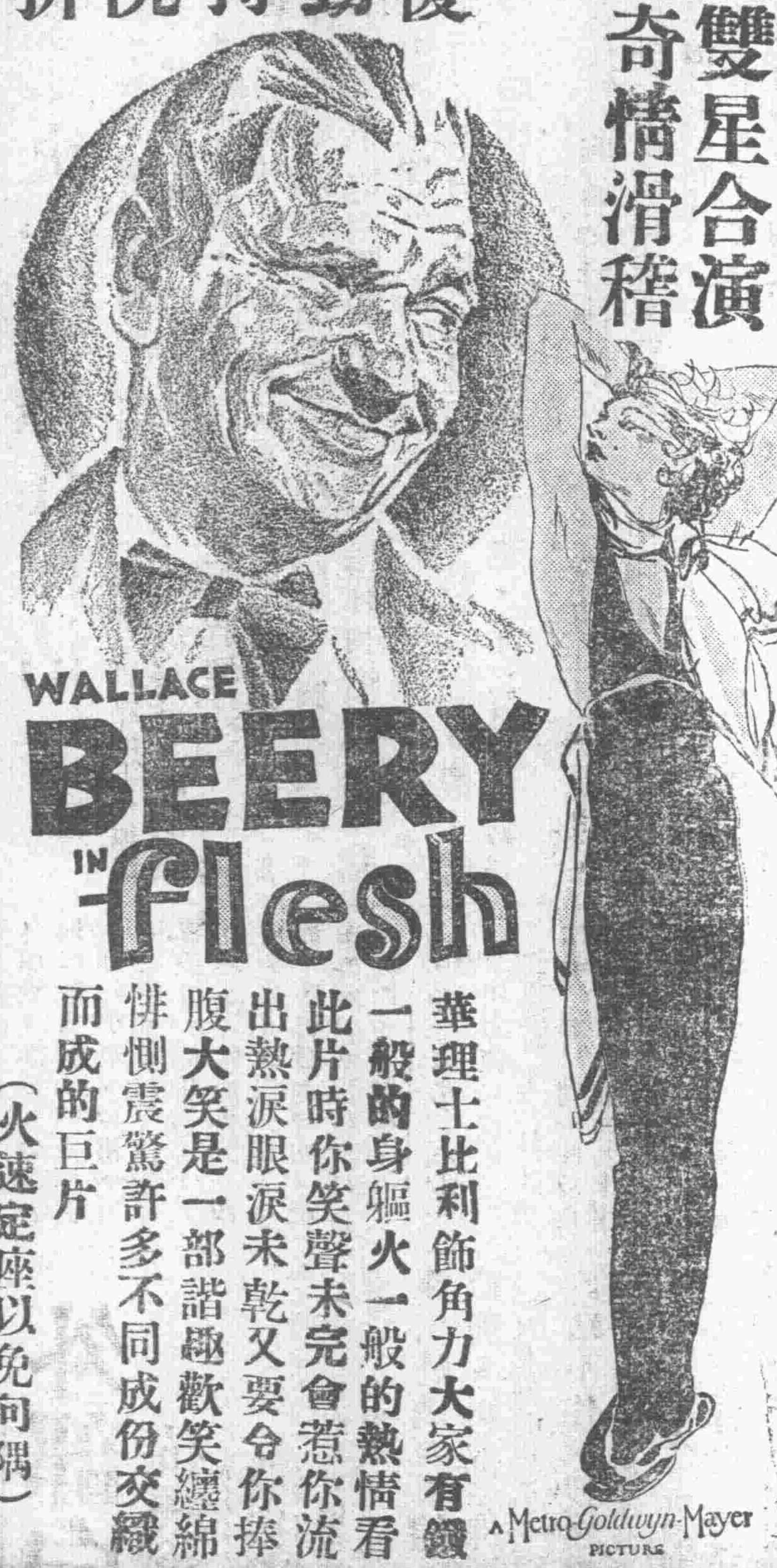

華理士比利飾角力大家有鐵一般的身軀火一般的熱情看此片時你笑聲未完會惹你流出熱淚眼淚未乾又要令你捧腹大笑是一部諧趣歡笑纏綿悱惻震驚許多不同成份交織而成的巨片

（火速定座以免向隅）

注意優待十二次運動會運動員凡持有號碼證來院購票一律五折

省商聯會定期六月十日會員大會

本省各商會均鑒　查組織省商聯會經發起人會議票舉廣州汕頭南海江門順德中山曲江七商會爲籌備員廿九日成立籌備會即開會議決定期六月十日召集會員大會大會籌備經費每商會三十元各在案除分電外凡本省已准立案之商會希派代表一人至三人參加大會並將代表姓名於六月五日以前報到爲荷

廣東全省商會聯合會籌備會啓

天星

由五月十四日起至十六日止連映三天

彌天大戰

▲能使觀衆熱血沸騰
▲打破男女戀愛迷夢
▲能使觀衆精神奮發
▲激動國人愛國熱情

（此中精彩警語）確有全國奮起誓死抗戰，才能驅退敵人挽救危亡！看此片如觀「宋哲元」將軍殺賊一樣雄壯！

岳撼山搖　沙飛石走　天日無光
慷慨！緊張！激昂！熱烈！
炮轟槍聲　彈雨硝烟　血濺肉飛

如非特種巨片　決不如宣傳

又名國門之戰

下期放映　百獸爭雄記

幻吾廣告畫院六屆徵求男女學員

本院徵求學員以來計入學者將達千人畢業後均獲高優職位現續招六屆男女速成學員有志投身廣告美術新事業者報名從速索取面授函授詳章附郵四分即寄　社址廣州市大新西路　電話一六二五六

市立世界語講習所招生

報名日期自五月一日起至十四日止十五號開課並附設速成班派員分往各團體教授報名處永漢路市立師範學校內章程函索即寄

教授口琴　兩月畢業　保證成功

心紅口琴社爲西南獨特機關專授民衆化的口琴音樂各界人士均宜學習現招第九屆星期六日班暨第十屆星期一四夜班社址中華中路一零二號二樓

注意有最適合酒店戲院地段出賣

本公司有自置貨倉一連五大間地約三百餘井落在河南洲咀海傍街現新改海鳴街前通海鳴街後通馬路並有水步如有財東欲購置作物業者請到沙面滙豐銀行辦房陳賡仲君面議

粵南置業公司謹啓

一鼎力啓事一

逕啓者敝公司之五枝罐庄廿枝包庄鼎力牌香烟現決盡國曆五月廿日以前一律收回節約通告各埠代理店安爲辦理本市及各埠『拆家』『烟檔』『烟販』等如有此牌積存者請於本月十五日以前就地交還各該代理店照價收回決不展期如遲自誤至日前之吉罐吉包換畫辦法亦決於五月廿號收銷逾期無效特先登報聲明以免後論此佈

航空救國有獎義券委員會啓事

查第一期航空救國有獎義券經第八條規定由開彩日起十五日內給獎自給獎日起逾期六個月仍不領獎者作爲自行拋棄利益計自去年十一月廿八日起至本年五月廿八日止給獎期間恰符六個月截止期限合行登報通告仰獲獎者從速前來領獎一經逾期按照章程作爲自行拋棄利益論特此通告週知

中華民國廿二年五月八日

國華織染公司總發行所遷址啓事

本公司總發行所于五月一日遷入河南草芳涌自建工廠內專理各埠批發事宜其原日財廳前之總發行所地址交由第一支店辦理門沽及市內批發希各顧諸君幸爲留意

承辦廣東全省屠牛牛皮稅船牛皮稅生牛出口稅鄰省牛皮稅兼惠州欽廉牛猪出口捐等稅福利公司招商分承各區啓事

茲有南三番順兩邑肇羅五邑高雷等區牛皮等稅擬招商分承如有意承批者請至海關傍聯興街第八號本公司面議此佈

福利公司啓

廣州市自來水管理委員會佈告

爲佈告事案奉廣州市政府文字第九三零號訓令內開查本年四月二十七日第五十五次市行政會議公用局提議擬飭東山自來水用戶一律裝設水錶一案業經議決通過交水委會辦理在案除分令外合即錄案令發遵照此令等因計附發提議書一份奉此查原提議書係因東山自來水用戶有一部份不甚愛惜物力耗水過多致使水量短絀提請核定通飭東山自來水用戶一律報裝水錶至六月三十日止各戶一律截水俾得按量計費藉節水量並保爲謀供水均勻以保公衆利益起見自應遵照辦理合行佈告東山自來水用戶知照其未安裝水錶各戶務於六月三十日以前來會報請安錶並照章繳交按櫃以憑辦理幸勿遲延自悞爲要此佈

廣州市自來水管理委員會佈告

爲佈告事現奉廣州市政府第九二九號訓令內開查本年四月二十七日第五十五次市行政會議本市長提議擬飭令自來水管理委員會嗣後用戶祇准減少不准新增戶內喉管概由用戶自行安裝水委會祇司安裝街管一案業經議決通過在案除分令外合即錄案令發遵照并仰佈告周知此令計附發提議書一份等因奉此查提議書內開於戶內水管概由人民自行向承裝店僱匠安裝節本年六月一日起實行并規定用戶於裝安時須報請水委會接駁街管裝錶開水不得私自接管倘致干處罰等因嗣後用戶祇准減少不准新增以期節制水量而期用戶擔負平允起見均應遵照辦理奉令前因合行佈告市民週知此佈

中華民國廿二年五月　日

委員長李仲振　委員金肇組　利銘澤

考選委員會開始審查應考資格公告

爲公告事查修正考試法施行細則第九條規定應考人報名時應將證明應考資格之證明文件連同最近四寸半身相片二張送呈考選委員會審查其合格者由考選委員會給予應考資格證明書每次考試均得應考等語是審查應考資格爲本會專責與典試委員會審查其審查合格僅得應一次考試者不同現在第二屆高等考試暨首都普通考試業經本會呈奉各省高等考試亦即次第舉行應考人各準備應考資格茲經組織審查會開始審查凡具有修正考試法規各款之應考資格者應速向本會聲請審查書（並由本會附發修正各種考試法規一冊內並載各種高試及普試之詳細應考資格及應試科目）依式填明連同呈驗各件及應考資格證明書費（高試二元普試一元審查不合格者發還）掛號郵寄本會以憑審查一面並由本會填製收據寄交聲請人以備將來領取各件之用合行公告仰即知照

中華民國二十二年五月四日　委員長王用賓

廣東建設廳開投絲織廠工程廣告

本廳現定於五月二十二日下午二時開投紡絲廠及染色部並辦事處等工程如有志投承者務先携備押圖銀一十元到本廳領取章程圖則屆時照章繳押票銀二千元來廳競投可也

廣州民國日報

中華民國二十二年五月十四日

星期日　第二張第一版

省府修正公佈 人口調查臨時法 限六月底以前辦理完畢

廣東省調查統計局局長陳達材日前呈報省府、畧謂三年施政計劃、現已開始施行、凡建設整理各事項、均賴有真確之人口統計、以為根據、職局擬在全省人口調查事務處未舉行全省人口總調查以前、先用簡易方法、調查全省人口數目、暫為各項統計之依據、惟我國之調查人口、自秦漢以來歷代均視同具文、一任胥吏之隨意造報、故其結果浮誕虛偽、難資準據、似非另覓途徑、難得真確之數目、茲擬具民國廿二年廣東全省人口調查臨時辦法草案一份、是否有當、理合具文連同草案呈請察核、俯准公布施行等語、省府據呈、當經因省務議議決、交許胡金三委員審查、旋將修正案通過、並令民廳轉飭所屬辦理、昨民廳已遵辦矣、該辦法草案前已誌本報、茲將省府修正案再誌錄如下、

人口調查臨時辦法

民國二十二年廣東全省人口調查辦法、(一)廣東省政府為實施三年施政計劃、在全省人口調查事務處未舉行全省人口總調查以前、特先調查人口數目、(二)此次調查由各鄉長辦理、(鄉公所未正式成立者由鄉公所籌備委員會辦理、如該地已設有學校者、並由校長或主任教員於調查表內副署)依照結報式樣於二十日內據實結報、其結式如下、(此項結式由廣東省調查統計局印發)(茲結得本鄉現住男女人口確數如有虛偽甘受懲處、此結、計開男子某名女子某名某某鄉長某某具結、某某學校副署、)(三)結式內祇填現內住男女總數、其僑居於外者無須列入、(四)結報時應加蓋鄉公所鈐記於本月日之上、以昭慎重、(五)縣政府收集各鄉結報之人數後、應即分區發交各該區公安分局或警衛隊長覆核、(六)各區公安局或警衛長應於十日內覆核清楚、呈縣彙送廣東調查統計局、(七)廣東省調查統計局、俟各縣彙送報後、得派員分赴各鄉抽驗、(八)鄉長如有虛報至相差百分之五、依照縣地方自治人員暫行懲獎章程、從嚴懲戒、(九)廣東省調查統計局或縣政府查得鄉長有虛報時、得照前條規定呈請民政廳懲戒之、(十)船戶人口簡易調查辦法另定之、(十一)廣州汕頭等市人口調查由各該市政府自行辦理、(十二)城鎮人口調查依照本辦法由鎮公所協同公安分局辦理、其未設有公安分局者由鎮長辦理之、(十三)連陽瓊崖之猺黎人口調查、由各該主管機關另行辦理、(十四)此次調查除交各鄉結報、由縣核明彙轉外、並採取標準調查法、由廣東省調查統計局指定標準調查區域、派員會同各該地政府詳細調查、(十五)人口調查限至本年六月底以前辦理完竣、交廣東省調查統計局彙編并根據標準調查所得別編製全省人口統計、

廣三路收入激增 佛山商民擬請改遲夜車時刻

粵路廣三段、自去月八日增加車次及夜車後、旅客咸稱利便、比較上年同期、每日平均客數增加三千二百七十六人、每日平均收入增加二千二百二十元零九仙、惟聞佛山人士、以夜車由省開行者為六時三十分、當此夏令日長、正值購貨時間、且由港返省商人、亦不能趕搭此次夜車返回佛山、特擬由佛山商會及各團體、請該路局長李仙根將開車時間畧為改遲、俾臻完善云、

救國會 慎重鑑定劣貨 組織鑑定單位劣貨委員會 選擇熟悉情形者充當委員

民衆救國大會、以本會向來執獲劣貨、均由大會鑑定委員全責鑑定、惟每因執獲劣貨、而鑑定委員有時未暇即分別鑑定、故為避免延誤工作及經過手續嚴密、以利商人起見、特決定組織鑑定單位劣貨委員會、俾將大會所有執獲劣貨、除先交鑑定會鑑定審核鑑別外、其有貨主不服請求複鑑、或有疑點未能確定之貨物、則交該會為最後之鑑別、查該會之組織、其委員係由大會執委中公推三人或五人充當、(不受薪)祇負鑑定責任、鑑定完竣、並須將其理由証據呈報大會察核、再由大會提出執行委員公決、委員人選、則以各該行商或工會團體之代表及對各該貨物確有相當之認識之執委選擇、現經先後成立者有「鐘錶」「鑑定瓷器」「鑑定電器」等數會、頃大會并為擴大組織起見、擬日間再成立「海味」「疋頭」「藥品」「洋貨」等單位鑑定會、以便負責協助辦理鑑定工作、俾資商人利便、及縝密手續、而免錯誤云、

……處理劣貨四宗……

民衆救國會十二日開第七十三次執委會議、經記昨日、其議決事項、經記昨日本報、茲查尚有臨時動議一項、處理嫌疑劣貨多宗、茲附錄如下、(一)關於大豐公司案、經曾高升陳公佳二委員復查該號各貨列表函復、請察核公決案、(議決)發還、(二)關於泰盛號之扣布斜、經第七十次常會議決下次討論、請公決案、(議決)照前案辦理、(三)關於官傳組擬定週刊計劃書、呈請察核、請公決案、(議決)交常務會審核辦理、(四)關於中亞行案、經馬委員華逸查復該行之火柴枝栽紙之情形公決案、(議決)由該商限十五天內、再携相當反証來會審核、否則充公、(五)關於環球帽廠案、經王建新黃魂生會高升二委員查復該廠之氈帽情形、應如何辦理案、(議決)劣氈帽四百三十三件充公、其餘反証理由充份、發還、

陶瓷展覽會 改二十日開幕

提倡國貨會、前為倡用國貨陶瓷器皿起見、特籌開國貨陶瓷特種展覽會、去函各陶瓷器商店請送出品到會陳列、并定本月十日開幕、旋因各項籌備不及、展期至十五日舉行、各情已見本報、現查該會日來迭接各陶瓷器商店來函、均主將全部陳列陶瓷器、祇作展覽、不設攤位買賣、至於如何陳列、尚須由陶瓷業工會召開會議、始能決定、因此稍費時日、故須改期二十日始行開幕云、

菲商考察團來去匆匆 昨晨抵省夜船赴港

菲律濱商業考察團、前由小呂宋來華攷察、經先後赴京滬各地、備受當地各界歡迎、隨于十二日由滬乘輪抵港、關于港菲商務事宜、旋以廣州為華南商業薈萃之區、為聯絡粵菲商務起見、特於十三日晚乘泰山輪船來省、昨晨當局聞訊、即派員接待引導參觀本市名勝、如粵秀山紀念堂黃花崗等、該團主席波勸氏并偕同顧問利華等赴商會晤會本市商業領袖、下午四時許乘輪返港轉乘浩華號返菲云、

限制銀業商號法 財政廳增訂三項

財政廳長區芳浦、近以本市銀業商號時有遷移更換司理或增資改業、各項情事、特援照營業稅征收章程、查其辦法、增訂二項辦法如下、(一)銀業各號經遵章呈准發給營業証後、如有更換司理、應將股東姓名列報、查與原有股東相符、確無頂手或改組情事、可准免具結、如屬頂手遷移或改組者、仍作新張店號照章申請領証、(二)如找換店改營銀號、所增資額、無論是否新股、概作為新張店號論、照章補備手續(此條在核定辦法之前或後均須補報)(三)如有私擅變更營業種類、并不申報增加資本者、認為漏稅行為、執行處罰、仍須照章補報、

衛生局保障市民健康 冷水飲品飭警隨時取締 勸告市民自動撲滅蒼蠅

衛生局以最近天氣炎熱、各種涼品紛紛上市、其中有等小販、不顧公共衛生、以不潔冷水製造售賣、蓋涼水等物、在街上擺賣、市民不察、和其價廉、買者頗衆、尤以小孩為甚、不知此種涼品、實為傳染霍亂之媒、故特飭警隨時取締、以保民命、至蒼蠅蚊虫、時飛集各種已腐物品之上、傳染疾病、亦極危險、特製備各種圖畫標語、張貼街上宣傳、勸令市民自動設法將蒼蠅撲滅、并擬於必要時、由局發起滅蠅運動、以促市民覺悟云、

永漢公園 延長遊覽時間 本月十六日起至晚間十一時

惠愛路永漢公園、地點適中、又多珍禽異獸、以資娛目、故平日遊客頗多、現值夏令、天氣炎熱、市民於晚間前往納涼者尤衆、但該園現此、晚間九時、即行閉門、工務局現為利便遊客起見、特延長至晚間十一時、茲將佈告錄下、為佈告事、照得永漢公園、晚間原定九時關門、現以時屆夏令、遊客衆多、定自五月十六日起、將時間延長至晚間十一時止、俾便遊覽、為此佈告、仰市民人等一體知照、此佈、

太平開演名劇

抗日殘教院廣州協會、所組之抗日大集會、連日假座太平戲院演劇籌款、所收券價、已達數千元、可見其號召力之大、今十四日為最後一天、日演「血淚碑」「金龜幽獄」「夜困曹府」、加插廣州歌舞團表演最新歌舞、夜演「鳳嬌投水」、主演者為粵劇三王千里駒白駒榮靚榮等、并加插「醉打韓通」、主演者為公爺創周瑜孝續演唐天寶名班、聞「金龜見」一劇、禁烟局專賣所長伍佩琳所串之抗日慘劇、前因方便收容所籌款、曾在大新天台表演多次、觀衆大為贊賞、內有救亡歌曲、係宋某所撰、由潤協三演唱、

瑣聞

△國府宣佈大赦後、各省監獄已將合於赦例者一律赦免、懲教場在押人犯、以所犯之罪適合赦例、未知何時宣佈執行、昨特聯名具呈總部、請予早日赦免、俾得自新、

△六十八歲老婦黃朱氏、昨晨八時許在黃沙被某號汽車輾傷頭部、性命堪虞、又昨日下午三時許、有六一九號自用汽車在西橫街口將一手車伕輾傷足部、傷者送市立醫院、司機帶局訊辦、

△明珠戲院以今運會期內、各縣選手集中市內、特由今日起放映美高梅公司新製拳術角力大比武名畫「鐵骨柔腸」、查此片係華理士比利主演、全部表演拳術、足供我國國術家及運動員參考、明珠為優待選手計、是期定為慶祝今運日、券價從廉、

日本蔑視全世界(續)

三、國聯

直到目前為止、因為滿洲事件的衝突、東方的中日兩國、除去蒙受損失以外、並沒有一些收穫、但是西方對此、哈正是相反、為了中日事件、國聯也和蘇俄一般、威信突地的增加了、國聯會員國對於這大事件、像這次對中日事件的這般一心一德、是向來沒有過的、大家從最先就承認中國的申訴、是國聯的成敗關健、國聯大會通過萊頓報告書和十九國特委會建議案的行動、揭露了十七個月以前國聯所未有的活動力、這種力量的發生、還不得不感謝日本給予它的機會呢、各小國——主要的像捷克(由捷外長貝尼斯領袖)、挪威、瑞典、愛爾蘭、西班牙和希臘、(打倒日本「自衛」藉口的、就是希臘代表波里迪斯的力量)——得着美政府從旁協助就把國聯挽救過來了、從大體上觀察起來、唯一真正喪失威信的、只有英法兩大國、西門雖然在最後的一分鐘、表示懺悔、但是也沒有能恢復理應屬於英國的領袖地位、英國代表對中國怎樣的缺乏同情、中國方面也許是一時忘記不了的、倘然英國按照他開始的政策做下去、僑華的英商、恐怕又要遇見一次抵貨的運動了、這件事於西門本人、或許也要受一些影響、在已往年半當中、倘使英國對滿洲事件、在日內瓦是採取像沙里斯伯雷侯爵時代的均勢手段、這椿冒險事件的代價、毋寧是很貴的、至於各大國存感情方面、所以會有顯著的轉變、對於德國的情勢、無疑是要負很大的責任的、列強在日內瓦、實際是對於另一個更嚴重的事件、在預先演習着、照列強的預料、這件事是隨時可以在歐洲發生的、

四、美國

在這次滿洲事件告一段落的時候、美國政府的地位、大體如下、

(一)含有美國特性的不承認主義、在多年前、美國曾經對南美使用過、前此對遠東也使用過兩次、現在已經確切地被採入國聯的程序了、美國國務卿斯蒂生在一九三二年一月七日宣佈這項主義、三月十一日、就被國聯大會在原則上通過、並且成為萊頓報告書裏面的一種假定、去年十二月、曾經任國聯大會、經過一番熱烈的辯論、到今年一月、又經過十九國特委會的討論、而且成功日本拒絕委員會建議案的主要點、我們雖然承認這種主義純然是消極的、但是應該明瞭、在另一方面、它可以有一種重要的作用、就是可以用建設的方法、去解決一個問題、否則這問題、恐怕早經解決、叫和平機關的國聯、和美國的遠東利益、全受着損失了、

(二)在這次爭執案初起的時候、美國對於法律的運用權能、雖然不及國聯、但是他不僅倡導反對日本的行動、而且比較國聯、採取一種更有效率的辦法、美政府根據非戰公約提出了抗議、據說這文件、比國聯盟約第十十二和十五條條文、在實質上差得很遠、美國並沒有援用九國公約、召集一個和太平洋有主要關係的國家的會議、鑒於目前的形勢、這種會議是無效的、至於召集一九二二年簽訂四國公約的國家會議、那是格外無用了、所以美政府可運用的辦法很少、除非是發起、採用直接的壓迫手段、但是這種手段、顯然是輿論反對的、

(三)胡佛政府的外交方針、始終是對於國聯增加合作、而且是不僅限於遠東問題的、因此美國逐漸有更密切的參加滿洲事件的傾向、美國合作的程度、既然達到了今天的這一步地位、倘使一旦想要退出、精神上的權威、是不能不蒙受重大損失的、所以羅斯福政府頗有騎虎難下的形勢、

(四)美政府對於遠東事件實切注意的另一個證明、就是在已往十五個月當中、美艦隊集中太平洋岸、這一種耀武觀兵的舉動、和迭次的不承認聲明、已經叫日美關係、發生了很重大的緊張局面、

(五)在另一方面、有許多事件、可以證明美國的輿論、和在一九二二年締結華盛頓條約的時候一般、並不準備贊助干涉政策、在政府對遠東正採取強硬政策的時候、國會却不顧胡佛的否決、竟然通過了菲島獨立案、這是一種很有意味的表示、又如最近國會外交委員會刪去准許總統和各國合作、禁運軍火往遠東的條文、更可以看做一件有意義之舉了、目前美國的遠東方針、與其說是和輿論並肩走着、不如說是走在輿論的前面、這是很確定的、照目前講、美國人對於不承認政策是很滿足的、但是他們並不願意更進一步、至少和一九一四年他們對歐戰、採取不願意放棄中立的政策一般、(完)

國際 日本政界秘話(六) 從裏面觀察未來

高橋與鈴木之第二次會見、既仍以無結果而終、於是齋藤內閣之對政友會、乃不能不陷於解散議會之立場、而政友會方面、為保持大政黨之面目、計亦不得不伴裝鎮靜、勉與齋藤內閣周旋、此時之日本政局、正所謂山雨欲來風滿樓之勢、至於齋藤內閣與政友會方面、則又各就有利於己者、以為宣傳、例如齋藤內閣、謂「政府如以解散議會手段、打開難局、則政友會方面、必自行分化、自行解體、政友會而果分化解體、則齋藤內閣、不啻措諸磐石之安矣」、政友會方面則謂「政友會如以強硬態度、反對預算、則在政友會之前、無人敢指其鋒、至於解散議會、受實禍者非他、乃齋藤內閣自身也」云云、

相持中一時突發於齋藤內閣中者即岡田啓介之辭職是、彼之辭職、表面理由雖稱病軀難勝繁劇、而其實則與政治有關、蓋岡田之在日本政界中、不唯為齋藤實之心腹、抑亦係齋藤內閣之參謀長、彼在海軍部內、曾發誓與齋藤實共進退、故齋藤實信之愈深、而望之亦切、彼於齋藤實之外、與政友會亦有甚深之淵源、例如田中內閣時代、曾厕身閣席、民國二十一年日本最後臨時議會中、政友會曾予以贊助、職是之由、岡田氏方能於齋藤內閣與政友會之間、作魯仲連、洎至齋藤內閣與政友會之齟齬愈甚、彼因左右為難之故、遂不得不出於一辭、

岡田啓介辭職之又一理由、即海軍部內強硬派之反對是已、日本軍部之中、不時加內閣以強制壓力者、表面上僅似陸軍方面、而按之事實、海軍之橫霸、初不讓於陸軍、當倫敦海軍條約締結之際、一般海軍中之強硬者流、咸以日本政治家為黨利黨畧、不惜干犯統帥權、然一考其所以致此之由、則何莫非齋藤岡田溺職有以致之、日本海軍中堅少壯將校既抱如此見解、於是每有機會、輒欲起而推倒齋藤岡田、今岡田既辭職、海軍中堅將校方面、自樂予贊同、因之齋藤雖堅決挽留岡田留任、而岡田卒不顧多年舊交、拂袖以去也、

岡田既去、於是政友會與齋藤內閣、感情愈為疏隔、齋藤內閣與政友會雙方、為求避免正面衝突、乃尋求一種轉圜蹊徑、即高橋與鈴木之第三次會見是已、

高橋與鈴木第三次會見之中、鈴木方面僅為極其單純之約束、即議會開會期中、政友會願援助內閣、成立豫算、高橋則謂、一豫算果能成立、於願已足、吾風燭殘年之際、實不能再事繁劇工作、議會開會、當潔身引退、此云、至高橋與鈴木會談之際、其所以不及於齋藤實之進退者、因齋藤實之進退問題、借令不明白解決、苟高橋辭職、亦與齋藤辭職等耳、

然則キ張以解散議會作賭之高橋是清與直搗齋藤內閣之鈴木喜三郎氏、何為而變更其強硬到底之主張、於第三次會見時、急轉直下、力謀妥協乎、此中蓋亦有理由存焉、質言之、即齋藤內閣無解散議會之決心、鈴木喜三郎亦無率三百議員與齋藤內閣決鬥之勇氣、蓋高橋編成之大預算、大部分係採納政友會之主張、政友會為黨利黨畧計、自不忍因一時之對抗形勢、破壞預算、至以解散作賭、更不利於政友會、至於齋藤內閣方面、則因東北問題、正感棘手、而國聯大會、又不直日本之所為、當此時局嚴重惡化之秋、安能使齋藤內閣初次成立之預算、因一時之政爭、而淪於破壞、再則齋藤之在議會中、完全無一羽黨、可為奧援、假令解散國會、亦終無以善其後、故為政界前途計、為內閣自身計、亦以互讓妥協、較為得策、唯齋藤內閣與政友會均各具隱衷、故高橋與鈴木之第三次會見、乃得圓滿告成、

高橋與鈴木之第三次會見、既獲圓滿告成、於是暗雲低迷之日本政界、遂一時暫告晴明、而六十四次議會、亦得以風平浪靜、無事閉幕、唯吾人須知、日六十四次議會中、其所以無重大波浪、完全通過議案者、乃因高橋與鈴木間之默契、此種表面平靜狀態、並非表示日本政局之安定、蓋日本第六十四次議會閉幕而後、所謂內閣沒落、高橋辭職之說、又復潛滋暗長、甚囂塵上、而各黨各派之躍躍欲試、更有甚於齋藤內閣與政友會敵視尖銳化之時、再則高橋與出而辭職、則齋藤內閣即不能不陷於崩潰、緣高橋對於軍部與資本家之間、均有甚深關係、而日本國民大都嫌惡齋藤內閣、然尚未至必須推翻之者、亦因有高橋在、苟高橋果履行第三次與鈴木會見之約束、即日去職、則業經半潰之齋藤內閣、除自行崩潰外、殆無他道可以維持矣、

齋藤實之在日本政界中、歷任五次內閣中之海軍大臣、以繼棧名於世、山本權兵衛任大臣時、彼即任海軍次官、時期甚長、第一次西園寺內閣成立、齋藤實任海軍大臣、此後之第二次西園寺內閣以及第二次第三次桂內閣、山本內閣、均任海軍大臣、後因山本內閣之西門子賄案發生、乃去職、洎至原敬內閣成立、任朝鮮總督、七八年來、頗熱中于官海生活、故日本人中有謂齋藤既身佩總理大臣印綬、苟非至不能不下台時、決不下台云、唯此種傳說、斷不足以稍斷齋藤內閣之不倒、蓋齋藤內閣中、復有岡田海軍大臣及柴田秘書長、業經先後去職、而高橋藏相、又有不能不去之理由、故齋藤內閣之辭職、乃時間問題、

最後專電

(北平專電)十二晚灤河上游、敵續有千人乘水線、強渡忍家口、發生激戰、我因敵後續部隊不斷來、一面力戰、一面電宋唐告急、現該方形勢甚緊、十二旅由百家子侵至雷莊之敵、十三晨被翁師拚命擊退、古冶灤州間交通已復、自敵大隊渡河、戰局已全移灤西、杜國以哲十三旅在某地協議、重整陣容、阻敵西進、何張翁諸師、已重加配置、十二夜有敵數百、由遷安附近偷渡、至石佛寺楊家店間、即由我何師某團擊退、乘沙驛之敵、十二日一部被解決後、當夜敵又增兵渡河、十三晨該處戰事又作、敵一小部出現距雷莊三十里九百戶附近、業被圍殲、新開嶺前方、由十二夜至十三日仍激戰不斷、敵側重排砲飛機轟炸、每隊五架、來往前後方投彈、自新開嶺至匣主密雲、南約八十里、及兩旁五十里各村鎮、破壞不堪、難民遍野、徐庭瑤及各軍師長始終督部死抗、犧牲極重、

(又電)十三午前敵機來飛平、惟新開嶺及灤西、因敵繼續猛攻、勢益嚴重、

(路透社北平電)軍委會發表公報、證實日軍確已渡灤、且三千人以飛機六架掩護、由遷安東北渡河、灤西已發生激戰、截至發電時、兩軍仍在相持中、但遷安以南、極為沉寂、喜峯口方面、今日戰事又起、宋哲元已由平提前回線、南天門方面、亦有戰事、據徐庭瑤師長電平報告、日軍昨夜停止轟擊、但今晨又復大舉來攻、截至今晚華軍仍堅守石匣以北之新陣地、官電稱、密雲及石匣、經日軍轟炸後損失極重、一切房屋均成瓦礫云、

(南京專電)實部以礦廠災區事項、關係礦業礦工前途甚鉅、特通令各省礦業主管官廳及平青兩市社會局、嗣後各礦廠遇有災情發生、應遵修正工廠法四八條呈報主管官署、將肇事原因、救護情形、及傷亡人數轉報到部備查考云、

(路透社柏林電)德總統希德拉決下星期三在國會報告德政府對縮軍問題所持之態度、政界一般對國會之會議異常注意、因各方料若縮軍會議果決裂、德國必須有嚴重之決議、該決議即為德國是否應繼續尊守凡爾賽條約對軍事之規定、認為無效云、

(路透社日內瓦電)德國出席縮軍會議首席代表拿道尼氏、奉召於五月十五回國、與德政府商要政、十九日再赴日內瓦、

(上海專電)錢新之任中法銀行董事長、已十有五年、法政府特授予一等勳章、以酬答其勞績、十三日午一時由法總領梅藹翁代表法使舉行授勳儀式、李石曾、褚民誼、吳鐵城均前往道賀、

地方

清遠縣籌設地方法院
清佛分庭限一個月內改組
將在縣城內另擇地為院址

廣東司法三年計劃、將各縣分庭改設地方法院、經定於本年七月一日成立、聞清佛分庭現已奉到廣東高等法院命令、限一個月內將原日分庭改設清遠地方法院、所有英德花縣佛岡民刑訴訟第一二審案件、均歸該院管轄、并以院址獨立為原則、方足以表現司法獨立之精神、惟有原設清佛分庭殘廢不堪、地址亦復狹窄、即令改建、亦不敷用、陸推事為急於完成計、特咨請清遠縣政府協助進行、并於昨日約同吳縣長及書記官向縣獄官等親赴本城各公共場所、勘踏院地、以備創建、聞吳縣長日間召集各界會議、籌商建設事宜、此後清遠人民、關於第二審訴訟、既免前往廣州跋涉之勞、且清英花佛四縣訴訟、皆集中於此、將來商業發達、自當較現在更為繁盛云、

中區限期完成增龍路
本年九月以前即須通車
未成橋樑擬用木料建築

中區綏靖公署、邇來以各屬股匪已告肅清、故注重興築各公路、以利交通、查東江增龍公路、其增城正果已完成一段、龍門全線路基、均已完成、惟橋樑涵洞、需款頗多、致未能興工、中區公署、特令該兩縣政府、着限於本年九月以前完成通車、以利交通、查兩縣政府、為節省經費、及易於進行起見、擬用杉木架設橋樑、以大木為橋墩、涵洞原料仍舊、並招工投承、一俟承定、即照興工建築、務於九月內完成通車云、

汕頭　統一稅捐檢查所已成立

財廳近以各稅捐分司、所派稽查、每每發生騷擾商民、故特組織廣東國省稅捐統一檢查委員會、專司其事、檢委會之下、設檢查所、辦理一切稅捐檢查事務、以期統一、而免糾紛、茲查汕市檢查所、財廳已委出張棒嵩為正主任、丘善逢為副主任、張丘二氏、已抵汕多日、設局於抬高路、經召集各稅捐公司會議、進行統一檢查辦法云云

三水　河口水漲　開始築浮橋

三水河口訊、日來西江上游連天大雨、山潦西水驟漲、查河口沿河水浪極急、西水如箭東下、水度實增數尺、河水已及岸際、現河口坊衆、經醵資搭浮橋、準備水漲渡人來往、并已計劃築搭浮橋、以便水浸街時利便交通云

紫金　縣援義會　派隊募捐

紫金縣黨部常務委員鄧秉丞、以外患日亟、為充實民衆力量、整飭民衆抗日行動起見、特派鍾少陵同志、為援助義軍紫金縣分會指導員、切實指導、該員奉派後、即督促該分會組織宣傳募捐隊三組、出發縣屬各區鄉工作、其組長係由縣黨部指派精幹人員充當、現該分會經將募捐辦法、募捐方案、自由捐册收據、及告民衆書、標語、各種宣傳品準備妥當、交由募捐隊出發各區鄉工作、將募捐成績定有可觀云、

汕救濟金融治標辦法
提倡銀元平等使用
交收不得如前苛剔

汕市商場、交收銀洋、素有烏白粗雅之分、其選擇排剔、為法至苛、其尤甚者、莫如銀業、其交收現銀時、除鑄壓板及銅元退換外、此外稍涉烏灰者、亦輒被排剔、或勒補水貼費、如斯惡習、在商場交收上、實至繁擾不堪、歷時既久、已成慣例、邇來市面因銀根奇絀、商業衰落、商會及銀業界、因恐商人交收再加排剔、窒礙滋多、故除一方設法挽救市面金融之危機外、一方又議決提倡銀洋平等使用、以資彌補、昨匯兌公會、特印發傳單、通告全市各同業商人遵守、其文云、為通告事、照得本市現金減少、交收時有排剔之虞、本會為維持市面現金起見、當經開會議決對於市面同業交收現金時、除土鑄壓板以及銅元釘大印等銀均一律不得交收外、所有釘小印及稍有烏黑之銀、亦應照常交收、共同維護市面、幸勿再事排剔、特此通告、

大埔　救國分會　本月五日成立　抗日空氣緊張

大埔縣黨部奉令組織救國分會後、即召集該縣各機關團體代表、組織籌備會、進行各事業經就緒、特定於本月五日假座縣黨部禮堂舉行成立大會、查是日到會者、有縣參議會、縣中學、縣教育會、縣立一中、學生自治會等機關團體代表數十人、主席陳耀彬、行禮如儀後、各機關代表相繼演說、演詞多慷慨激昂、全場抗日空氣非常濃厚、演說畢、即選舉縣參議會、縣商會、第二區黨部、縣立一中學生自治會、縣立一小、為常務委員後、高呼口號而散、

番禺　清理財政　組地方財政清理會

番禺縣長嚴博球、為遵照三軍施政計劃、整理地方財政、以從事于地方建設起見、現特組織番禺各區鄉地方財政清理委員會、派邑內聞人何曙天等為委員負責清理、何等奉派即成立委員會于新造、本月八日開始前赴各區鄉會同區鄉清理地方財政云、

清遠　發現蝗虫　蔓延濱山塘坑一帶　禾實被嚙多數枯萎

清遠縣各區、去歲發現蝗虫食禾慘災、至今鄉民猶談虎變色、詎福無重至、禍不單行、最近該縣屬三區濱江珠坑鄉附近各村、連日又發現大幫蝗虫肆虐、將各村所蒔禾苗、行將結實者、完全蝕去、查此蝗虫藏匿禾頭、先食禾蔃、其禾苗旋即萎壞、所有該處各村、均遭損害、現下各村耆老、紛議籌備撲滅方法、以維農業、

台山　檢閱警隊　分十日舉行

台山警衛隊編練處、本月十二日在該處召集全體職員開隊務會議、討論派員檢閱各區警衛隊、即席議決、第一日檢閱第二中隊、同日檢閱第三中隊、第二日檢閱第四、第六、第八、三個獨立小隊、并第四中隊、第三日檢閱第一獨立分隊、第七獨立小隊、第四日檢閱第一獨立小隊、及第五中隊、第三獨立小隊、第五日檢閱第一中隊、第六日檢閱第五獨立小隊、第七日檢閱第二獨立小隊、第八日由海宴前往下川、第九日檢閱第三獨立小隊、第十日檢閱第二獨立小隊、事前將各情通告各區鄉公所、各隊長遵照辦理云、

東江　警隊護航　防船隻擱淺被劫

第五師長張達、近以東江上下游、河水漲涸無常、遂至航行時患中途擱淺、誠恐船隻擱淺之際、歹徒乘機騷擾、茲為保護航商起見、昨特令飭惠屬衛警總隊部長梁桂轉飭沿江駐防警隊、隨時派隊梭巡、以資鎮密云、

新會　實行儉婚　提倡儉德　規定辦法通令奉行

新會縣參議會、日昨會議、參議員吳澤彬提議、函請縣政府、切實執行儉婚一案、當經議決修正通過、昨該會抄同原提議書、函請縣政府查照辦理、以除陋習、而崇儉德、縣府准此、已分令各區鄉公所遵照、切實奉行、茲錄其提案如下、（案題）提議函請縣政府切實執行儉婚案、（理由）近今人民生計程度日高、而婚姻一事、人所常有、若長此沿用奢禮節、匪獨費用浩繁、且于國計民生、影響至鉅、殊非利俗之政、然積習日久、相沿成風、若非由政府嚴厲取締、並頒布儉婚條例、切實執行、則人民無所適從、而去惡習、本會負領導民衆改良風化、正宜將民間婚姻典禮、討求善法、轉達縣政府、昭告民衆、切實奉行、以崇儉德、庶國計民生、實利賴之、辦法（一）函請縣政府通令各區鄉公所、就該處民俗便利者、開具婚嫁崇儉細則、呈報核審定之公佈施行、（二）設結婚亭、在縣市城鎮則以中山中念堂、為衆結婚禮場所、若在鄉村以該鄉公所或祠堂為民衆結婚行禮場所、（三）男女不同鄉者、則女子宜往男子鄉間結婚亭行禮、如男女兩鄉同屬一區、則在區公所為行禮場所、

博羅　開採瓷坭　酌抽瓷坭費辦學

博羅縣屬義和墟白鹿鄉附近山凹、發現一種白色坭土、潔幼非常、有識知者、以該坭土可製造各種瓷器之用、現該處鄉人歡喜異常、紛荷鋤挖掘、每日可獲坭數百担、用船儎往石灣各地銷售、聞每担可得價二毫餘、每日作工人數、幾三數百人、現該鄉擬將此坭、每人採取一担、酌收回若干費用、撥歸興學、現已着手籌備組織、

唐天寶劇團 即在 海珠戲院開演

五月十二日（星期五）（夜）結髮征袍
十三日（星期六）（日）風流衛士（夜）新劇 重建姑蘇臺
十四日（星期日）（是晚通宵）（日）堯天舜日（夜）狄皇親
十五日（星期一）（日）紅白恩仇（夜）新劇 水浸鳳陽城

著名藝員：白玉堂　謝醒儂　葉弗弱　靚東全　羅文煥　濃艷香　美中輝　李玉倫　何一峰　丁公醒

常川直往海口北海船期

永利快船 有客牌本月廿三廿四落貨 廿四清關下午啓行
貴客搭船附貨祈向代理處接洽 無任歡迎
廣州市代理中和號 西堤馬路 電話一三一二六
香港代理和合航業公司 干諾道西廿五號 電話二〇〇九三

中華有聲影院
西濠二馬路 電話一〇〇三八
即日放映 香艷趣幻情巨片 馬利安匿信愛戀作
畫中愛寵
史鶴步德利西合演
下期放映 正式光榮河價四集
熱胡椒
綠緯禮絲 檸檬先生 愛門羅氏 麥勒格連 四位大星君努力合演

新華有聲電影院
東堤中路·小馬站前
即日放映中國最新巨片 明星公司改變作風之後巨製
狂流
胡蝶 夏佩珍 龔稼農 合演
（長江流域水災奇景 災民大衆流離失所 絕盡古今銀幕奇跡 比美中外一切巨片）
下期放映德國育發公司巨片
寃家喜相逢
呂必治甘拜下風 梅禮士不敢抬頭 美國片相顧失色

長壽有聲戲院
三光電版
本院積數月之努力、佈置設施、務求完美、所安聲機、為無物不佳之德國出品、邇者行將開幕、誠為大衆之高尚娛樂園也。
院址 西關長壽路　電話 一一三五七

丁卜蚊帳最好
財廳前昌興街
丁卜 夏布 洋服 蚊帳
兼售被褥枕簾等
各式蚊帳 名貴經濟 均隨尊便 工料精美 依足尺度 價錢實老 保君滿意 如不合用 仍可退換 或以原銀奉回 妥當敢保 其最好之信用 為證 購者大可放心樂用也
丁卜蚊帳最好

價廉耐用 完全國貨 蓄電池 遠勝來船

本公司南方總代理上海譚沖公司自製各項蓄電池、凡汽車電單車電船無線電報長途電話等項蓄電池均有發售、並專修理各種汽車機器、及發售汽車零件、美孚行電油、常備有大小運貨汽車租賃、諸君光顧請到本市大德路二百四十號本公司接洽、無任歡迎、電話一五五二五
聯和汽車公司謹啓

民樂有聲影院
城隍廟前 自動電話一一六三九號
國曆五月十四至十六日放影
世界入選倫理偉大巨片
拳師父子
華爾斯比利 積奇谷巴 合演
下期五月十七至十八日放映
摩登女性香艷寫情名貴珍品
情罷
女明星鐘哥羅福主演

新映畫戲院
十八甫路
國曆五月十四至十六日放映
哀感頑艷國產傲情偉大名片
千古恨
下期五月十七至二十日放映
與別不同突梯滑稽笑劇肚片
諧片大集會

模範有聲畫院
十一甫路
國曆五月十四至十六日放映
動物鬥爭猛獸殘殺 米非亞公司獸類新巨片
獸國大本營
由本期起日場劵價減收為二毫四毫六毫以示優侍尚新留意
下期五月十七至十八日放映
熱女郎嘉麗拉寶傑作
洞房春暖
派拉蒙公司新片

南關聲片映院
電話一壹三一七
國曆五月十四至十六日放影
滑稽絕頂笑話百出
諧畫大集會
不日放映大明星李門路花奴主演香艷浪漫大傑作
浪漫球王

新國民大戲院
今天放影
西方趙子龍譚密士主演 飛馬神槍大活劇
飛馬英雄
快影雷電華哀怨歌舞悲劇
多羅絲第里奧主演
里奧麗妹
快映 千歲怪人

明珠有聲片戲院
長堤海珠前
國曆五月十四至十七日放映
大明星華理利比士主演角力大比賽大名畫
鐵骨柔腸
有驚人的拳術觀人的表情感人的眞愛
下期五月十八日起映
恐怖名畫之王
假面怪人

永漢聲院
派拉蒙的廣州大本營
即日放映極度恐怖片 派拉蒙鉅製
失魂島
嘉芙蓮連波甘李察雅倫主演
失魂島中半人半獸夜食生人幕幕驚心自問夠膽方可來看
鐵定五月廿七日映
羅宮春色
至上至尊一代劇皇

天星有聲戲院
永漢南路太平沙
國曆五月十四至十六日放映
是民族反抗意識外引示是戰爭藝術驚人的表現全國軍民應該加以垂注本片
彌天大戰
（又名國門之戰）
下期五月十七至二十日放映
開天闢地從古所無猛獸畫 雷電華公司特種鉅製
百獸爭雄記

西堤大新天台游樂場
五月十四日
◎新派劇（日演）桃花運（夜演）啼笑因緣
◎粵劇場（日演）空餘恨（夜演）荊軻刺秦皇頭本
◎影畫場 山東馬永貞（片經審查會發給宙字第五六號證）
◎幻術場
◎跳舞場 陳剪娜何理梁姑娘歌舞
◎技擊場（少林武藝）女子走鋼線

惠愛大新游樂場
五月十四日
◎京戲場演天喜女京班（日演）乞丐樂 探寒窰（夜演）瓊林宴 香衆
◎粵戲場演大觀女劇社（日演）龍鳳珠（夜演）粉粧樓二本
◎影畫場演車遲國
本場券價（日）普通位 毫 對號位 毫（夜）普通位 毫 對號位 毫

太平戲院
（演抗日大集會）
五月十四日
（日）頭出 血淚碑 金龜地獄
（夜）頭出 鳳嬌投水 夜困曹府 廣州歌舞團
太平位 日一元 夜三元　中原位 日七毫 夜二元　民樂位 日五毫 夜一元四
頭等位 日三毫 夜一元　二等位 日二毫 夜七　木椅位 日一 夜四毫

海珠戲院
（演唐天寶班）
五月十四日
（日）頭出 歷史猛劇 堯天舜日
（夜）頭出 歷史猛劇 狄皇親
海珠位 日一元四 夜三元　特別廂房 日一元 夜二元　散廂 日六毫 夜一元四
嘉禾 日四毫 夜一元　男共和 日二毫 夜三　女共和 日二 夜三毫

大德有聲片戲院
院址中華南路 電話一二六六九
即日放映
大明星意利沙蘭地精心傑作
十三號房的婦人
下期五月十六日放映
高森列奴尼演滑稽片
佬與占郎合串巨
瘋狂之夜

中國戲園
自動電話一二九二五號
國曆五月十四至十七日放映
出類拔萃武俠巨片
女鏢師五集
郎麗珠汪翰成傑作
下期放映
女鏢師六集

中山戲園
自動電話一四二九二號
國曆五月十四至十六日放映
入聖超凡武俠國片
女鏢師三集
郎麗珠查瑞龍傑作
下期放影
女鏢師（四集）

西堤影戲院
西濠口大馬路
國曆五月十三至十五日放影
別開生面武俠愛艷巨片
金錢之王
明星周文珠王徵信主演
下期放影
描寫軍閥罪惡名片
火燒九曲樓 上集
荀冠武范雪朋傑作

教育

暑期軍訓分區訓練
以兩月爲期期內須駐區住宿
本市四大訓練區域業已劃定

本市各中上學校軍事訓練、去年劃歸省市教育廳局辦理以來、即派軍事人員分赴各校主持、頗具成績、頃聞教育當局各校軍訓、已有年餘、爲求實行入伍之訓練起見、現決利用暑假期內、調全市中上學生分爲四大區訓練、以兩個月爲期、期內一律均駐區內住宿、不得外出、查現巳指定東山培正學校、康樂嶺南大學、增步省立工業專門學校、及西村省立第一中學四處爲訓練區、聞陳總司令擬撥款購訂軍服每學生發給一套、以資獎勵云、

今日初中習字賽
上午九時開始舉行
報名參加者數百人

省教育會舉辦之初中小學習字比賽、小學級業經於本月十二日比賽完竣、各情已見昨報、查初中級習字比賽現定今(十四)日(星期)日上午九時開始舉行、報名參加者亦有數百人云、

中大抗日會
提倡服用國貨

擬聯各校一致提倡

國立中山大學抗日會、以暴日侵我、除實行抵抗外、對於本國工業出品之振興亦急不容緩、且又爲抵抗經濟侵畧之良好辦法、該會爲領導社會人士振興本國實業起見、特由該會執委會議決、由本月十日起、全校學生、一律服用國貨、至前購入之外貨、由會登記、此後不准購買、以先爲之倡、現查該校實行以來、頗著成效、但該會以一校實行、力量有限、學生爲智識份子、應聯合一致、服用國貨、以示提倡、擬日間召集全市各校代表、籌商辦法、一律做行、以挽末俗、俾本國工業乘機復興以抵抗外來經濟之侵畧云、

籌備秋季
市小畢業考
教局令繳畢業生名籍

教局昨(十三)日擬訓令市轄各校、將畢業考試及格學生名籍填繳到局、以便畢業會考、其訓令云、爲令行事、本局爲整齊小學畢業程度、及增進教學效率起見、已于上年度舉行畢業會考、現查廿一年度市轄高級小學秋季畢業在即、自應照案舉行、業經組織會考委員會負責辦理一切、茲將該會第一次會議議決會考各辦法抄錄一份、及製定各校填報畢業生名籍表三份、隨文合發、除分令外、合行令仰該校長即便遵照、先將名籍表詳填三份、呈繳來局、俟各校自行舉行畢業考後、再將平均合格生姓名簡單列報、毋違此令、

廣西女中
考察團抵省
溯參觀市小學

廣西省立第一女子中學校教育考察團、經於昨日行抵廣州、准於日內前往市立各小學參觀、教育局巳分函各校先爲介紹、

北平大學
圖書儀器已南運(續)
第一批五百箱前月杪離平
由平漢路轉津浦運杭庋藏

寶藏統計

北大南運之圖書儀器、統計如下、(一)圖書方面、第一箱至第四箱爲經部及小學、第五箱至第十八箱爲史部、第十九箱至第二十二箱爲子部、第二十三箱至八十箱爲集部、第八十一箱以下爲雜類貴重書籍、(二)國學研究所方面、考古學史三十七箱、明清史料五十箱、藏書室稿本十六箱、語音室語言學六箱、編輯室本所編纂之書籍四箱、交志室北大三十年來之北大誌之材料四箱、共計一百十七箱、(三)理學院儀器方面、化學儀器三十箱、物理儀器四十箱、地質儀器三十箱、共計一百五十箱、(四)理學院參考室方面、第一箱至第八箱爲科學雜誌、第九箱爲數學測量、第十箱至第十三箱爲物理書籍、第十四箱至第二十三箱爲化學書籍、第二十四箱至第二十九箱爲地質書籍、第三十箱至三十八箱、爲本年之新雜誌、第三十九箱至四十箱爲字典類、以上各方面之圖書儀器、共爲五百餘箱、運至車站後、臨時刪去數十箱、只剩五百箱、

運送情形

前月二十五日上午六時、雜務課兼助教葉增榮偕工人一百餘人、搬運木箱、上午運送者均係理學院之圖書儀器、晚間始運國學研究所及文學院之檔案圖書、二十六日上午仍繼續運送、裝運圖書儀器時、由二十餘工人將木箱抬上載重汽車、每車僅能裝置二十餘箱、木箱裝上汽車後、由馬神廟北大第二院、經景山東大街、北池子、南池子、西長安街、省黨部街、西交民巷、西皮市、出正陽門、直抵平漢車站、復由脚夫抬下木箱、該校在城內運送木箱、係裝上汽車、隨裝隨送、送畢後、汽車折回、又裝運木箱、運往車站、後五百箱圖書儀器完全送到車站後、宗於二十六日下午三時掛上平漢車南下、抵鄭州後、轉隴海路至徐州、後由徐州轉津浦路至浦口、復由浦口乘輪至滬杭云、

經濟

昨日金融市況
港紙水價漲風仍勁
中紙市勢畧呈淡弱

(專訪)日來市面金融頗呈安定、各行銀根向無短絀之表現、銀業市勢無大變動、但因進出口貨入超之故、對外貿易以港幣爲本位、因此需用港幣向外定貨者有增無巳、港紙水價時趨高漲、近來以港紙水價巳跌不常、一般慣於投機炒買紙幣之好淡友、以睇好睇淡殊難捉摸、銀業界之做倉擔割港紙者、近巳多不敢濫做、蓋因港紙起跌甚大、虧折堪虞、故對於港紙之炒賣畧少、但連日各雜行買入港紙現貨爲數甚多、以致水價又陸續回漲、昨日午市港紙開盆每千復高漲至四百六十八元、市勢張風甚勁、至未兌現中央紙、行業界亦少炒買、盆口稀弱、市價漸趨淡跌、各種公債庫券、行上買賣亦疏、市勢趨淡、無甚起色、金價則畧呈穩定之態云、茲將昨日各種金銀市情、公債庫券股票市價、探錄如下、(純)

……中西紙幣……

港紙衆盆每千加四百六十八元、門市入加四六七、出四七二、期貨四六七三、上海紙每千加二百一十六元、西貢紙每千加一千三百九十六元、坡紙加千四百五十三元、呂宋紙加一千六百三十三元、暹羅紙加八百八十三元、荷蘭紙加一千四百六十三元、未兌現中央紙一元紙入值七六、出七八、五元中紙入值六五、出六八、新廣西紙入值九七、出九八、漢口中國交通紙入值五三、出五五、舊大洋紙入值二六、出二七、

……金銀市價……

十足金葉入門一百零八換、出一百零九換、五、八九大金每枚值一百二十元、四四金每枚值五十九元八、二一金每枚值二十九元一五、中光圓加三百零三元、光圓加二百九十八元、港五仙加四五六、港單毫加四五六、

……公債庫券……

粵漢鐵路公債每百入值二十四元、出二十六元、海珠公債入值八四五、出八六、自治公債入三二、出三五、南京善後公債入加五三、出加五五、捲烟庫券入加一一、出一一二、新關稅庫券入平換、出一零二、(以上價格銀毫本位)國防公債大票入值一六、出一八、聯票入一三、出一五、二期金融庫券大票入值一零五、……券入值一〇九、出加一算、(以上價格未兌中紙本位)、

……各種股票……

粵陽鐵路股票每股入值三元一五、出三元二五、自來水股入值一元二、出一元四、南洋烟公司股入值五元四、出五元六、電燈附股每百入值一十元、出十一元、

電白農業衰落
蔗糖米油出產銳減

電白農產品物之出口、向有米蔗糖油等類、近數年來此種農產品銳減、竟有不可思議者、茲約畧比較之如下、(數年前每年輸出甘蔗糖二十餘萬斤、米十餘萬石、花生油四十餘萬斤、近無輸出、(近數年來每年輸入洋糖十餘萬斤、洋米二萬餘石、以此比較、則農業之衰落、可以概見、查其所以然者、則以社會經濟遞于窮蹙、營農資本亦隨之缺之所致云、

生絲銷途微露曙光
華洋絲商辦貨轉多
普通絲價已有起色

(專訪)昨日本市生絲市況、盆口稍旺、絲商辦家客多出場買貨、因紐約絲市昨已有轉機、故華洋各行絲商、頗爲樂辦、且因頭造蠶繭將告完場、繭價復漸有起色、因此賣家多將絲價扳硬、現糟市況轉佳、銷途稍暢、故昨日普通絲價每担沽高十五元、特等及優等絲價淡後轉穩、至紐約絲價每磅昨亦回高六七點之多、橫濱日絲期現貨均回漲二十餘元云、茲將昨日各種生絲市價、探錄如下、

特等舊式十三十五絲、每担沽六百四十五元、優等舊式十三十五絲六百四十元、普通新式十四十六絲五百一十元、普通新式二十二絲四百九十元、一號新式長條水結七十五元、(以上每担價格均港幣計)紐約絲市電訊、紐約生絲賣價每磅值一元六毫美金、買價一元五四美金、橫濱絲市電訊、橫濱日絲現貨每担沽八百一十元日金、六個月期貨八百十四元日金、(純)

夏季初臨
絲綢業之乘時發展
廖崇眞等赴官山攷察絲綢業
指導各綢廠試驗漂染綢新法

吾粵本爲蠶絲出產之區、年來因世界經濟恐慌、以致外銷日落、即內地消售、亦因粵絲精選之良、銷路遂狹、且時下一般摩登男女、每不喜用國貨、而競尚舶來品之綢縐、故年中漏卮損失不少、查吾粵工商界、素善適應環境、近年來官山一帶、乃有許多應時之綢廠經營、惜所織成之綢、不能自行漂染、須運至滬上漂白、或印花之後、始能運回本省行銷、統計運費關稅耗費不少、成本轉貴、故難獲利、最近蠶絲改良局長廖崇眞、以當此夏衣初試、綢業正屬合時、特偕同該局各股主任、並特聘嶺南大學工業化學教授何世光先生、中山大學農科學院化學師陳瑞琪女士、機織專家等一行廿餘人、同往官山民樂一帶綢廠實地攷察、研究絲綢漂染新法、並指導綢廠實施試驗、俾以後粵綢、無須運滬漂染、將來並擬在本省設立大規模漂染廠以挽利權、聞該局長等、經定於今(十四)日利用星期假期、首途前往、爲期約須一日、當可竣事、將來吾粵綢業得此獎助、當放一線之曙光云、

廣州女子修髮習藝社招生

本社歷屆畢業各生服務各高等修髮室成績優異入息極豐、邇來女子修髮人材仍極感缺乏、特續招第十三期女生卅名授以修髮技術保證成功畢業後即介優良位置凡有志謀經濟獨立之女同胞希速來取閱章程掛號以免額滿見遺是荷
社址豐寧路第一百五十五號二樓

中國國民黨廣東省執行委員會通告

本省因政治關係黨員補行登記……[illegible]

(計開)

[illegible]

大減價　攝影同學錄相特別優待

惠愛攝影室

惠愛東路三百六十五號
自動電話一五〇八八

人人渴望之

公道報

因工場佈置未完備　展期本月十五日出版(社啓)

◎◎航空救國第二期有獎義券

△展期七月一日開彩　△決不再展

航空第二期獎券原定五月十五日開彩嗣應各縣市長請求展期以便推銷起見特再呈請第一集團軍總司令部轉呈國民政府西南政務委員會核准展期七月一日開彩六月二十日截止決不再展期查此項義券係爲購機禦侮之用凡我國人皆有購券之義務況頭等獎金二十萬購券者有鉅彩希望買券買機爲國爲己熱血同胞盍興乎來

●賀●陳●女●士●將●出●閣●書

慧姊喜鑒。聞下冬之吉。爲吾姊出閣艮辰。已由乾宅通知。聞悉甚爲悵悵。念吾二人先則同師同校。後則習繡閨中。風雨聯床。性情合轍。由髫而笄。偶俱無猜。今因女子從夫。遂爾艮朋棄我。在姊固宜家宜室。無不令人懷想矣。樂爾于歸。而妹則問字閒緘。索然無侶。從此停雲落月。兹奉上天壽堂姑嫂丸。海狗鞭健腎丸各半打。希爲笑納。因此兩丸。有調和陰陽。壯身健體之能力。固結夫婦愛情。保障人生幸福。請多服之。獲益不少也。臨褚神馳。尚希珍攝。專此並候
閨安。　妹佩芬謹啟

香港天壽堂藥行

姑嫂丸　治婦女經病白帶不育

海狗鞭健腎丸　治男子腎虛第一

中外各埠藥房商店均有代理

總發行　香港德輔道中

廣州市辦事處　梯雲東路九十六號

大光油

主治

四時感冒　心胃肚痛
中風中痰　小腸氣痛
霍亂吐瀉　風濕骨痛
哮喘咳嗽　風火牙痛
頭暈目眩　頭痛腰痛
山嵐瘴氣　筋骨扭傷
舟車暈浪　湯火刀傷
內外各症　可搽可食

大樽價銀二毫　小樽價銀一毫

廣州十八甫北路趙大光藥房

各埠均有代售

富強香烟

大犧牲 打衝鋒

廿支庄每包減沽——壹毫
十支庄每包減沽——半毫

明知貼本都要硬做

◎爲抵抗外貨侵畧挽回利權
◎爲適應普通消費普及民衆
◎爲每包價錢完整利便吸家

民衆煙公司敬告

大注意！開幕紀念大廉價

☼城隍廟前代理處十日始業
☼即日起大廉價二十天
全省運動會已到極緊張的時候了！請快來購備兄弟球鞋，保你
◉步步如意
◉節節勝利

優良國貨

兄弟球鞋

港滬廣東兄弟創製樹膠公司粵分行在大新路聖心中學前

先施公司各貨大減價

由國曆五月十日起新到各貨格外相宜諸君光顧請早惠臨

大新公司各貨大減價

由國歷五月一日起一連廿天

共和書局紀念全省十二次運動大會舉行

比平時便宜二成

二角大贈劵十四天

贈劵辦法
購書滿洋一元 贈送實洋書劵二角
購書滿洋五角 贈送實洋書劵一角

贈劵範圍
體育用書 社會科學 政治經濟
文學論著 文藝小說 經史典籍

贈劵日期
五月八日起 五月二十一日止
詳細書目 承索即寄

廣州永漢北路共和書局謹啓

翻領恤衣

都錦生

吸汗耐洗
價廉物美
款cu易沽
一概克己

地址 永漢北路一〇四号
電話 一五一一〇号

德國的婦女

▲婦女界的翹楚
▲堪稱巾幗英雄

敬如

講到德國婦女，那眞使人驚服。她們具有法國女子的勇敢精神和堅苦耐勞的毅力，然而她們却比法國女子來得樸素。她們在歐戰後總算得到了參政權，但她們曾經許多奮鬥，決不是隨隨便便得來的。不論什麼國家的婦女運動，都是以提高婦女的地位和創造婦女的新環境爲主要目的，德國婦女運動當然不能例外。

一九〇八年，因爲這運動的結果，德國各大學都開放了，婦女均可自由進大學聽講，不像從前須受限制；同時祇要女子有技能，可在不論那項職業上佔着較高的位置。這個時期可以說是德國婦女運動的第一個階級。不過德國婦女地位的急激變化，是歐戰時的事情。那時男子無論老的少的都上火線作戰去了，剩下的祇是些婦人，究竟她們作什麼工作好呢，對於什麼工作有興味呢？在這緊急的當兒，她們已再沒有顧慮的餘地，於是她們勇敢地取一切男子的位置而代之，就是製造軍用品，駕汽車以至其他極繁重的工作，她們都能操作自如，簡直和男子一樣，從此不但打破了由來輕視婦女的觀念，而且替婦女界造成了一頁光榮的歷史。這是德國婦女運動的第二階段。

歐戰停止了，一班退伍兵士由前線回來了，他們都希望婦女們返歸家庭，把位子讓出來。可是她們既有過職業的嘗試，且有相當成效，同時又感到工作的興趣，無論如何不甘僅僅雌伏於家庭，尤其是一班智識階級和閒散階級的婦女，更不願像從前一樣整年在家庭過那枯燥無聊的生活，所以她們要求職業的心情更爲熱烈。此外因爲五十二個月戰爭的結果，全德國的人民都陷於破產的境域，一班寡婦孤兒都不得不找尋職業以維持她們的生存；同時有一半男子在沙場爲國捐軀，結果女子超過男子將近二百萬，因而發生女子結婚的困難問題。女子既找不到配偶，但她們却不得不生活，所以在工作方面平添了許多娘子軍。根據事實的證明，德國婦女不僅能夠担任一切事務，而且能夠與男子共同担負國民經濟復興的責任。就是在行政方面，她們也具有相當能力。到了這個時期，大家已漸漸承認婦女參政的可能性了。然而大部分人對此仍持冷淡態度，且以爲女子的職務只在處理家務，實無參政的要必。因此婦女參政運動便加倍熱烈起來，結果，德國議會卒於一九一八年通過給與婦女參政權的決議案，翌年德國憲法上並明白列入婦女有選舉及被選舉權之規定。這是歐戰後德國婦女地位變遷的梗概。

東京結婚相談所

▲報名者紛至沓來
▲女性數倍于男性

抱璞

日本東京市役所（市政府）所辦之東京結婚相談所，業已於上月五日正式成立，地址附設於市營有樂町三階，到所報名相談（按「談相」即商量之意）者，每人納手續費一圓，成立後報名者紛至沓來，其原有準備之規則書，第二日即已告罄。截至成立之第十日止，（即上月十五日）納手續費一元來所報名者，計女九十四名，男四十四名，至請求規則書來所問訊者，則爲數至多。其中且有遠自滿洲用飛行快信要求配偶之日本官吏，惟根據「結婚相談所條例第三條第一項」「不住於東京市內者」一條之規定，未能應其所求。

報名者大半爲中流知識階級，女性方面之希望，第一項職業，第二項性情溫和，（彼等切望性情溫和之男性。）第三，職業小一點倒不要緊，但必須有穩定之生活，蓋此亦近來不景氣現象之反映。

女性之初婚者，與再婚者數目畧同，最初由父親來所談話，次則母親與女兒同來，幾爲不易之公式。其中且有單身而年在五十歲以上之老婦人二三人，頗有趣味。

報名者每日約有二十名，由所員一一與之懇切談話。先爲「人物攷查」，進一步更爲嚴密之「側面調查」。一組訂約之時間，以六個月爲度。

男性方面之報名者，不及女性之半數。大約因生活難之結果，雖已至「適齡期」尚不敢圓雙宿雙飛之好夢，下月中旬將遷至新設之第場町食堂，增加人員，爲大規模之擴充。

茲覓得「東京市結婚相談條例」及「施行細則」各一份，譯之如下：

東京市結婚相談條例：第一條，本市依本條例所定爲「結婚相談」。第二條，報名爲「結婚相談」者，得提出報名書及市長指定之添附書類。結婚相談報名書有虛僞之記載或添附書類之事實時，得拒絕相談。第三條，有左列情形之一二者，不得爲結婚之報名：一，不住於東京市內者；二，依法令不得結婚者；三，其他市長認爲不適當者。第四條，結婚相談報名時，每件徵收手續費一圓，但市長認爲有特別事由時，得減免其手續費，已納之手續費，概不退還。第五條，希望應本市之結婚相談報名者，在本市衛生試驗所行結婚必要之健康診斷；但其手續費，依別項規定徵收之。第六條，結婚相談報名之有效期間爲一年。第七條，關於本條例施行之必要事項，由市長別定之。

東京市市結婚相談條例施行細則：第一條、受結婚相談者，得由本人出面親自接洽，提出第一號樣式或第二號樣式之報名書，并添附左列之書類：一，戶籍謄本：二，關於在左何事項之身份證明書：（甲）有無被處禁錮以上之刑：（乙）有無受禁治產或準禁治產之宣告：（丙）有無受家督分散宣告成破產宣告。（丁）有無兵役關係。三，履歷書。四，照片（六個月以內所攝且係脫帽者。）第二條，承認結婚相談之報名時，交付結婚相談劵，徵納手續費。依東京市結婚相談條例第四條但書之規定而欲受減免者，得備其理由，申請於市長，須應本市事務員之要求提示之，第三條，結婚相談劵遺失或毀損時，得呈述事由補領之。第四條，結婚相談報名者，如認爲適當時，提示報名書及添附書類之一部，亦可相談。第五條，結婚相談報名者如取消報名或變更條件時，須呈報事由，不依本市相談而成立婚姻者，亦同。

省運會女子標槍決賽　右起　本報攝
一名辛瑞芳（市師）　二名關孝雯（女中）
三名韋杰秀（體專）　四名葉愛還（體專）

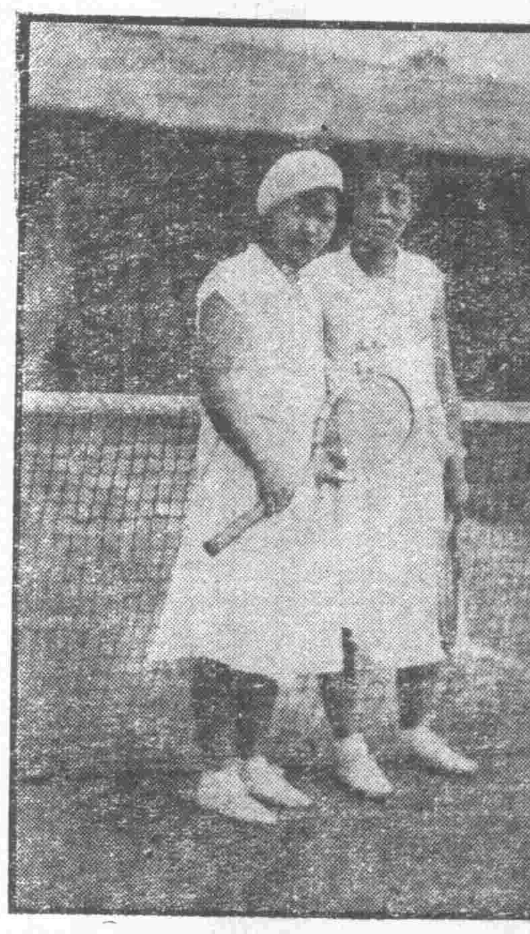

省運會女子絨球單打之冠軍亞軍　右第一名韋潔華（執信）左第二名阮國與（執信）　本報攝

意大利女界的新變化

蘇

意大利的婦女，在歐洲諸國中，另具一種丰度。她們身段的勻稱，容貌的秀麗，和神情的幽默，處處足以表露她們的特著之美，並且令人一望而知是產在山明水秀之鄉的美人。意大利的北部，女子的裝束，接近奧國。大抵接近京都一帶，則採取巴黎的形式。但自怪傑墨索里尼執政以後，婦女界同時也受着影響。一切新奇和刺激肉感的裝飾，不期然地在羅馬少見了。這并非是經過嚴厲的禁令，却可說是「上行下效」所得的結果。據西報上記載，近來意大利的交際場中，稱爲「交際之花」的時髦女郎，亦多長裙圍膝，長袖當風，一洗從前袒胸露臂的積習，此種現象殊值得各國人士所注意，而意大利人主張之「婦女美」的標準及見解，亦頗足供關心裝束問題者的研究。

隱而不露的美

意大利某大學教授默尼孫氏曾經說過：「一個女子的人體美，在隱而不露的中間格外能引起一種想像和美感，假使肌肉和各部的美盡量顯露，那就自之所接，漸覺得平淡無奇了。」墨尼孫氏自幼即與墨索里尼同學，年事已在六十以上，對於女子服飾的問題，他們兩人見解，都是相合的。有一次墨索里尼在威尼斯飯店宴客，他也在席上談話。說：「我以爲女界的裝束，應有一些改良，若照巴黎式的新奇，覺得反失了意大利女郎的美態。」他的意思，當然是很不贊成肉感太露了。那時，席上各人無不點首贊成，墨首相也認爲最合。

上行下效成風

意大利政府對於極端新奇的裝束，并不下令嚴禁。平日在公園和遊藝場裏面發現了肉感太露的女郎，也只由警士加以勸告。不過政府要人的小姐，和名門閨秀，她們竟首先實行那長袖長裙的裝束了。社交之際，都是一律的袖可掩腕，裙幾及踝，就是內衣的頸也不過三吋，這樣流行之後，凡屬戲園的女伶和酒館業的女侍，莫不相率仿效，并且一轉移間便成風氣。社會人士都覺得前此放蕩不檢的服式，毫無價值，而一加改革，倒反幽雅宜人，另具一種美觀了。意大利女界的變化，爲時很速，這大概是收效於「上行下效」四個字罷？

星期第三十二期目次

德國的婦女
東京結婚相談所
意大利女界的新變化
南洋的五大菓子王
拉雜珍聞
誰是荷里活的銀幕男情人
英人剪指甲的迷信

南洋的五大菓子王

流泯

香蕉—波羅—榴槤—山竺—芒菓

南洋是一個世界的菓園，不，是菓子的王國，這句話，並不誇大，凡到過南洋的人，沒有一個不承認的。我們只要一踏上新嘉坡海岸，見碼頭邊有不少的水菓攤，那裏便羅列着各色各樣的水菓，有些奇形怪狀，有的碩大無朋，有的顏色鮮麗，玲瓏可愛，有些芳香無比，有些惡臭難堪，種類多到要使生活在溫帶的人們吃驚。但每個旅人，看見那五顏六色，千奇百怪的珍菓，那忍得不住足去欣賞它？總是快快的開始嘗試那熱帶的「名物」了。

南洋不分四季，十二個月中，沒有一個月沒有新鮮菓子上市的。有些如香蕉，簡直終年不息地，永遠不息地生產着；而且各式各樣都有，永也吃不盡。世界上的人類，只有熱帶上的人們的口福最好，有無數無量的菓品供奉他！那半開化的土人，還把菓品當爲第二生命，其中最重要的就是——

香蕉　在南洋，不產香蕉的地方是沒有的。簡直滿山滿野叢生着，終年無間地生產着，是一個無盡的菓源，如同空氣一樣的賤，也如空氣般有益於人生。南洋香蕉的種類，至少也有二四十種吧。有的和牛角一般粗，一條的重量就有二三斤，可以使三個人吃飽；有些少如指頭，有些甜有些芳香無比，有些鬆軟如粉，有些膩如滑脂。這些只有常住在產國的人們才能享受到。那裏的民間，屋前屋後，往往栽了許多香蕉，既可點綴家園的景緻，並可生產香蕉，自供以後，剩餘的運到市上去求售。香蕉可以生食，也可以熟食，其味甜，有異香，滋養料又豐富，所以土人當作一種主要的糧食。

波羅　在上海想吃新鮮的波羅，好像在南洋想吃新鮮的荔枝一樣困難。波羅原產在熱帶亞美利加，但現在就是亞熱帶的地方如廣東台灣等地，也生產不少。在南洋。更不必說了。波羅傳到南洋，乃在葡萄牙人西班牙人佔領南洋之後，在近年才發達起來。有些一個的重量，就有二十磅（約十五斤），長一尺半，直徑八九寸，和一個小吊桶那樣大；就是小的，也有兩三磅重，在南洋各島，有不少廣大的波羅園，已成爲現在南洋的一種新興產業了。

榴槤　這是南洋最有名的菓王！牠具有一種特殊的氣味，初到南洋的人，往往誤爲屎臭，不能忍受，異常嫌惡牠。但在南洋年代久了，嗅慣了這種味道，不但不以爲屎臭，反要認爲那是具有魅惑性的芳香，其魔力足以使你成一種癖嗜，令你不忍離開南洋。榴槤是一種高大的喬木，果實作橢圓形，大殼外滿七棱形的刺，大者重至六七磅，種子皮肉如牛酪，味甜，而有異香，性易腐壞，不耐久藏，所以不能運輸出口。

省運會眞光女校之救護隊表演　本報攝

山竺　牠和榴槤一樣，有名被稱爲「果物之女王」，山竺爲中庸的喬木，果實如蘋果，略扁，作深紫色，果肉白潔如玉，柔軟，汁多，其味如蜜，且有一種芳香，凡居熱帶的人，無不嗜之。果實離地約七日，肉即起酸化。所以不能輸運出口。在維多利亞干朝時代，有船長某，欲以山竺貢王后，數次往返，均告失敗，這是有點像廣東的荔枝爲中國之菓王，遠道所曾嘗到的，祇有荔枝干，不過山竺不能和荔枝那樣可以晒干，山竺晒乾之後，風味簡直一點也沒有。

省運會排球中大與女師中賽之情形　本報攝

芒菓　芒菓也是熱帶的名物，但在野生時代，因爲果實有一種樹脂臭，又多纖維，不很可口，所以不能引人注意。其後歐美人用科學方法接枝，選種，經多年的試驗種子，不但沒有令人厭惡的樹脂臭，而纖維亦變爲柔軟，果核甚小，皮肉豐厚，橙黃可愛，其味甘酸適口，滋養料也很豐富，且可以久藏，上海水菓攤上，不是常看見有橙黃纍纍的芒菓嗎？在菲律賓等處，有大規模的芒菓園，也是南國的一種新興的產業。

拉雜珍聞

流泯

▲極長的頭髮　有一位英國的婦人，她自從出世以來，沒有把她自己的頭髮剪短一些，她今年已有三十多歲了。所以她的頭髮很長，取其最長的用尺度量，竟達七十六英吋。

▲世界最深之井　在德國細黑西亞境內有一個井，深爲七千三百四十九呎。美國的芝俗的井次之，計深七千二百四十八呎，但最近在伐及尼亞內部的新開油井，較德國的井還深，此井的深度，達七千三百八十六呎，在七千呎的深度，爲華氏表一百七十二度，因知地面下深五十一呎，其溫度恰增加一度。

▲鼻視指聽的女子　美國佛蘭莘州有一個十七歲的盲而聾的女子，她的感覺非常奇異：她能用鼻管嗅物，以辨出色彩，用手指按住發言人的鼻喉，能辨認聲音，她的眼睛雖然看不見，但無論何人，一經她嗅過後，就容易辨認出來，當和她講話時，她並不聽到聲音，拿着一根木棒和打彈子的棒相像，一端放在講話人的胸部，一端觸着手指，她就能在感觸中辨出聲音來。她雖然是瞎子，但能閱讀報紙的大字標題，和紙幣上的銀數，都是用手指模出來的。

▲最輕之舟　美國騷可非德氏，最近製造一隻小艇，用浮水木做成的，因這種木質很輕，而且堅實，這隻艇的形狀和游魚一樣，可供在海濱游玩，雖三四歲的幼孩，也可以挾牠行走，在舟類中，當推此爲最輕了！

誰是荷里活的銀幕男情人

燄焚

既然有女情人，當然有男情人，（既然有皇帝，當然也有皇后，）所以這裏所說的銀幕情人是男情人，究竟誰是荷里活的銀幕男情人呢？把你過去的回憶之幕拉開，你一定會憶起那一位范倫鐵諾（Rudy Valentino）——一個令人不忘的拉丁情人，他底富有「烟士披里純」的擁抱，與「羅曼絲」的熱吻，至今還有整千整萬的女性在意想中很狂熱地愛慕着。

但現在，目前的男情人是誰呢？也許你們會猜尊基路拔（John Gilbert），李門那化路（Ramon Novarro），基力加寶（Clark Gable），佛德烈馬殊（Fredric March），羅拔孟甘穆利（Robert Montgomery）……這許多人，雖然也有被猜爲男情人的可能性，但這裡所說的情人是目前的，是現在的，上面各人却離開目前還遠呢。

現在荷里活的明星中，確實有不少的人物，是我們臆度中的情人，譬如驕傲的尊巴里摩（John Barrymore），俏皮的梅禮士（Maurice Chevalier），小情人祖麥加利（Joe McCrea），以及健美的尊尼威士慕拉（Johnny Weissmuller），多禮而善於詞令的李察迪士（Richard Dix），這些人，都有被猜爲荷里活的銀幕情人的可能性，不過假使你們猜其中的任何一人，都是不對的。這裏沒有一個是銀幕上的情人，也沒有一個能夠與他相比，這裏所說的那位銀幕上的情人，他所戀愛的銀幕上的婦人，比任何人都要多，他的手臂所擁抱過的婦人，他的嘴唇所吻過的櫻唇，比任何人都來得多，來得香艷。（尼路咸美頓，（Neil Hamilton）雖然吻過六十七個女人，有過六十七種吻的經驗，但也不及他的多喇。）因此，所有有名的戀愛家都不能與他爭「最尊的銀幕情人」的頭銜。

在他過去的十四年中，他演過一百七十五張片子，戀愛過八十多個女明星，只就晚近四年而論，自從有聲影片問世以來，他所顯身的片子也有五十三張之多。范倫鐵諾在他過去整個電影生活中，不過演了十五張片子而已，至晚近之尊巴里摩李門那化路等，每年不過演三四五張影片罷了。

現在，你們總可以猜他是誰吧！如若不然，我再把他介紹一下，他是一個美國伊裝華省人，是一個瘦長的美少年，他極溫柔而有禮貌，他有一種極漂亮的語調，在他調情的時候，他有純熟自然的戀愛技能，他結婚將近十四年了。和他戀愛過的女明星有多少呢？恕我不能一一說出，只能就自己所知道的介紹出來：比斯羅富（Bessie Love），呂倫居殊（Lillian Gish），鐘歌羅福（Joan Crawford），娜瑪絲拉（Norma Shearer），祿韋禮絲（Lupe Velez），格羅亞史溫信（Gloria Swanson），多羅絲歌士鐵盧（Dolores Costello），羅烈達揚（Loretta Young），安妮她碧芝（Anita Page），瑪萊娜（Myrna Loy），基尊田（Kay Johnson），晏哈定（Ann Harding），密茲伊焚（Madge Evans），比提甘信（Betty Compson），伊芙運伯蘭（Evelyn Brent）……這個數目并不完全，不說我們知道不清楚，就是他自己也弄得糊塗不清呢。他究竟是誰呢：傻𠱁傻𠱁的說了這末一大段話，幾乎把他的名字遺却，現在我得把他的名字宣佈出來了，他就是干勒尼高（Conrad Nagel）——現今荷里活的銀幕男情人。

※　※　※

英人剪指甲的迷信

潯歐

外國人常常笑我們中國人，對於無論什麼石，樹，水，木偶……等，都拚命地去叩頭求福，而且面前沒有一些東西的。都亂拜一通，這麼，以爲中國人迷信很深了！但是請你們自己反身自問一下，你們的迷信也不讓於我們中國呢！現我從一本英國最近出版的雜誌上，看見有一段小小的很有趣的事，這是關於英人剪指甲之迷信，我譯牠出來，以饗讀者。可窺他們迷信之深的一斑。

星期一剪指甲——得着上帝的保佑，身體康健。

星期二剪指甲——必得橫財。

星期一剪指甲——必能接到意中人甜蜜的情信。

星期四剪指甲——百事如意。

星期五剪指甲——可以得一個性情活潑而嬌艷的情人。

星期六剪指甲——可以得上帝賜給長生不老，永遠康寧。

星期日剪指甲——在一星期內必有惡魔遇到，和不如意的事情發生。

體育

省運動大會第四日
各項運動多屆決賽關鍵
全市童軍舉行會操表演

昨(十三)日爲省運會之第四日、天氣晴和爲開會以來所未有、是日運動項目、多屬最後決鬥、休息時間、又舉行全市童軍大會操、將是日會場情形、概述於次、

徑賽方面

男子徑賽、計有百一十咪、高欄、四百咪、二百咪複賽、四百咪低欄、千六百咪替、千五百咪決賽、、及丙隊五十咪、百咪決賽等項、參加之選手不下五百人、個個都威風凜凜、準備奪標、千五百咪決賽中大之趙輝又獲冠軍、在第一第二圈時祇在三四名左右、第三圈時仍居亞軍地位、至第四圈與體專之黎沃現並駕齊驅、距終點百五咪左右、卽行發力、傾導在先、結果高佔鰲頭、

田賽方面

各項田賽因不分組別、在前三日間舉行者已有十數項之多、在第四日舉行者爲數甚少、男子方面計有走跳遠及十項運動兩種、後者更因時間關係、祇得先作前五項運動、後五項則在今日舉行、女子方面則祇有三級跳遠一項而已、參加選手共一百四十八人、

比賽成績

男中隊四百咪低欄決賽第一名余瑞田、成績一分六秒四(體專)第二名司徒番(南大)第三名鮑勵、(中大)第四名陳兆現、(培正)女丙隊四百咪替決賽第一名楊漢斌、(卅九小)二分九秒九、第二名梁允竹、(邵邊)第三名李英儀、(季華)第四名翟柳芝、(市四五)女甲隊八十咪低欄複賽第一組第一名梁倩華十五分又十五分之二、(市師)、第二名李媛芬(中大)、第三名陳舜華(卅九小)、第二組第一名莫麗華、(卅九小)十五分又十分之二、第二名鄧美儀(體專)、第三名黃景芳(體專)女子乙隊八十咪低欄決賽第一名李玉蘭(女師)、十六分又十之二、第二名葉銀英(女師)、第三名何雪貞(卅九小)、第四名林崇正(眞光)、男丙五十咪決賽第一名簡經緯(卅九小)、七二秒、第二名黃頌明(培正)、第三名湯壽山(培正)、第四名鄺啟君(仙逸)、男乙隊四百咪決賽第一名李福羣(長城)、一分二秒又十分之一、第二名梁亮周(華英)、第三名司徒榮富(培正)、第四名黃金福(體專)、男甲一千五百咪決賽第一名趙輝(中大)、四分三十九秒五、第二名黎毓昆(體專)、第三名葉際明(中大)、第四名伍宇旺、(南武)、女乙八十咪低欄決賽第一名李玉蘭(女師)十六秒十分之四、第二名葉銀英(女師)、第三名何雪貞(眞光)、第四名林崇正(眞光)、女乙隊二百咪替換跑決賽第一名孫玉明(女中)、成績三〇秒、第二名胡楚環(市卅九小)、第三名邵煥崧、(邵邊)、第四名吳自全、(市三中)女乙隊一百咪複賽第一組第一名孫玉明(女中)、第二名李玉蘭(女師)、第三名尹秀瓊(江門民大)、第二組第一名簡萍仙(新會)、第二名李華(體專)、第三名李維熹(女中)、男甲一百咪決賽、第一名何根培、(體專)十一秒五、第二名鍾建基、(中大)第三名陳錦潤、(嶺大)第四名黎添寬、(體專)第五名朱仲熹、(南武)男丙百咪決賽、第一名王頌明、(培正)十五秒、第二名湯壽山、(培正)第三名李執中、(培正)第四名李其、(孤兒院)第五名凋國衛(鶴中)男甲不分隊千五百咪決賽、第一名趙輝(中大)四分三九五、第二名黎沃現(體專)、第三名葉際明、(中大)第四名羅松榮、(個人)第五名伍家旺、(南武)男乙隊四百咪決賽、第一名李福羣、(長城)一分二秒一、第二名梁亮周(華英)、第三名司徒榮富(培正)、第四名黃金福(體專)、第五名麥搖光(培英)、男乙百咪決賽、第一名李福羣(長城)、十三秒一、第二名麥搖光(培正)、第三名曹墨蘇(市一中)、第四名章志鵬(南大)、第五名陳兆雄(市師)、女乙二百咪替決賽第一名孫玉明(女中)、成績三十秒、第二名胡楚環(市卅九小)、第三名邵煥崧(邵邊)、第四名吳自金(市三中)、第五名傅宗瑩(五三小)、女丙隊百咪決賽、第一名楊漢斌(卅九)、十六秒、第二名關月愛(廿七小)、第三名張月娥(卅九小)、第四名馮翠流(種德)、第五名葉啟貞(美華)、男丙隊五十咪決賽、第一名簡經偉(卅九小)、七秒二、第二名王頌明(培正)、第三名湯壽山(培正)、第四名鄺啟君(仙逸)、第五名李執中(培正)、女甲隊百咪決賽、第一名陳翠鸞(眞光)、十四秒、第二名趙雲珊(中大)、第三名俞考英(女師)、第四名陳舜華(卅九小)、第五名張潔瓊(市師)、男乙隊四百咪替決賽、第一名馮震(嶺南)、五八秒二、第二名歐毓柱(省一中)、第三名黃奮(體專)、第四名程名崧、(兵器)

表演情形

昨日休息時間、有全市童軍大會操之舉行、甫屆正午、各校童軍紛紛到場、大東路上、倍形擠擁、鼙鼓旌旗、相望於道、到會場後、卽於場空地、排列隊伍、由總指揮許書徽率領魚貫入場、以黨國旗作先導、孤兒院及中大軍樂隊爲前列、繼之者有中大附中、中大附小、市立師範、知用中學、女中、南海三小、七十小、知行中學、五十五小、市一中、五十八小、五十一小、六十三小、十七小等校童軍、依次圍列於跑道上、總指揮乘馬立場中發令、先行升旗禮、樂聲齊奏、全場童軍舉手行禮、頓呈肅穆氣象、升旗已畢、總指揮召集各隊指揮歸回原隊、經一番整齊工夫後、總指揮下令開始檢閱并跑至司令台前、請檢閱官檢閱、隨卽帶領檢閱官劉紀文及謝瀛洲、陸幼剛、周棠、李鶴齡、林時清、李仲振、伍伯勝、繆恭照等環行全場、實行檢閱、時則軍樂之聲洋洋盈耳、各校童軍、精神煥發、立正敬禮、檢閱者行至隊尾時始行禮畢、檢閱者復至司令台休息、總指揮卽下令開始表演、旋見中大隊開至場中高台處、小隊長七八人相繼攀登台頂、下以十餘人竪撑一帆、一聲令下各小隊長卽自距地三四丈之台頂奮身躍下帆布面上、神色自如、觀衆掌聲四起、同時女師之野人舞、市三中之旗語表演、南海中學之瞭望台與市師之救護隊表演、均極有可觀、而知行中學之單車隊、卽於四周跑道往來馳驟、以助興焉、表演完畢後、卽由總指揮發令集中、全場童軍於司令台前、請謝廳長瀛洲陸局長幼剛相繼訓話焉、

國術比賽

省運動會節目中之國術比賽原定本月十二三兩日在該會籃球場舉行、現因種種關係、未得依期實現、擬改於本月十五日下午六時舉行團體表演比賽優劣、又十六日下午六時在會場公開表演、不加評判、想屆時定有一番盛況也、

評判異議

是日上午十時舉行之女子甲隊一百咪徒手決賽、原定在東跑道舉行、惟評判部爲審愼將事起見、除在西跑道舉行外、並飭全體評判檢察員等悉赴西跑道勸助、至爲鄭重、屆時起點司令員鳴槍發令、參與是賽之中大趙雲珊、眞光陳翠鸞、女師俞孝英等三女將聞令均拚命狂奔、企奪錦標、故風駛電掣般向勝點進發、故抵終點時、幷駕齊驅、無分首次、當場有一部評判員已判定第一名爲中大之趙雲珊、第二名爲陳翠鸞、第三名爲俞孝英、是時適評判部長邱紀祥在座、對判中大趙雲珊爲第一名之事發生異議、遂集合數評判討論此事、結果卒判第一名爲眞光陳翠鸞、第二名爲中大趙雲珊、第三名爲女中俞孝英、判決後、中大在場參觀之全部員生、認爲評判不公、遂提出反對並質問當時首次名之相較秒數、邱氏以本人爲評判部長、自有裁判之權、遂聲言本人有權裁判、離場而云、

中大退出意見

當時中大全體員生以邱紀祥如此評判、認爲不公、卽在場召開會議、討論趙雲珊不應列入第二名、及謀今後成績諸問題、結果一致決議、全體退出此次全運大會、據中大體育部主任郭頌棠稱、女子百咪決賽、當時當值評判員已判決本校學生趙雲珊爲第一、按照競賽規程第一章第四條之規定、如運動員有不服判決或發生糾紛時、競賽部長當然無權參加意見、且當值評判員係在終點橫線旁邊觀察、自較任何人爲淸楚、蓋競賽規程第一章第四條載明「各項比賽、由各股當值評判幹事按章評判、無得異議、如動運員有不服判決時、由各該股股長複判、再不服時、由評判組長審判之、倘仍不服、則由部長解決之、」據此、則評判責任已顯然云、

公開桌球賽結果
歐陽吉祥獲冠軍莫公璧亞軍
昨晚已頒獎

全市公開桌球大比賽、冠軍決賽於前星期三晚舉行、對賽者爲歐陽吉祥與莫公璧、一千分爲額、七時開賽、十時半完畢、結果爲九百四十六分與一千分之比、僅差五十餘分、冠軍爲歐陽吉祥所屬、莫公璧亞軍、一棒成績最多者七十八分、亦歐陽獲得、此次獎品分兩項、(一)一次過獎分冠軍亞軍及一棒最高等項、(二)兩年連勝獎、由黃保強贈出銀杯共四個獎品、歐陽吉祥估其三、莫公璧估其一、青年會已事前預備獎品於昨星期六晚頒贈、此次全市桌球賽遂告完畢、

省港桌球誼賽情形

香港桌球冠軍隊鐘聲慈善社諸君、來省與本市青年會桌球社作友誼比賽、昨星期五六兩晚在青年會舉行、每晚三場陣勢如次(一)省莫公璧對香港馬成亘、(二)省梁錦江對港梁家滸、(三)省歐陽吉祥對港郭兆昌、第二晚(一)省黃兆麟對港龐劭廉、(二)省呂煥若對港何文浩、(三)省吳學敏對港黃惠康、第一晚、連三場均爲省方獲勝先聲奪人、至於第二晚之成績容行紀述、

今日潮水長退表

初長	十二時
極長	四時
初退	六時
極退	九時

金華實業儲蓄銀行廣告

本行資本額一百萬元經營一切存欵儲蓄撥兌信託置業及銀行業務並特訂分期還欵辦法接洽章程函索卽寄如蒙惠顧請至本行面議
來往存欵週息二厘
定期存欵半年期二厘五　一年期存欵三厘
各種儲蓄利息年七六厘
行址永漢北路八十二號
電話一一五八六
總經理　經理余仰儲

催鄧積厚堂收租

敬啓者承租貴堂增沙街三十號門牌之舖久未見貴堂持部到來收租誠恐日後有所藉口特登報催收貯欵以待幸勿再延爲盼
增沙街卅一號廣英綸織造工廠啓

廣東建設廳東路公路處招投工程廣告

現定本月二十日正午十二時在惠州本處開投東路第二幹綫大小橋樑工程如欲投承該項工程者可卽來處取閱圖則章程屆時競投可也此佈

房汽車出售

現有自用仔鋑牌(卽美國標域廠潘的汽車)房車乙輛車身新美機件完好耐用最合機關及私家車或客車之用合意面議勿失機會電話一八六五黃宅或問東山粵秀體育會游泳場吳生引看

廣西在粵公產清理委員會啓事

本會奉廣西省政府電令集團軍駐粵辦事處經借用白雲路白雲山第一點開始辦公組織業經就緒各界人士如有發見本省在粵公產被人侵佔情事舉報到會經審查屬實決請省府褒獎此啓

淞滬抗日殘廢軍人教養院籌備委員會鳴謝捐款啓事

(五)敬啓者、敝會自成立以來、深蒙海內外同胞熱心贊助、俾忠勇衞國之殘廢將士、有所歸宿、欽感莫銘、茲謹將民國廿一年十月起至廿二年二月底止第一期收到各方捐款分別登報以鳴謝忱、如有錯誤、希爲指正、
淞滬抗日殘廢軍人教養院籌備委員會謹啓

捐欵芳名列左(自民國廿壹年拾月起至廿二年二月底止)

廣東南區綏靖署陳委員章甫經募毫洋一千二百元 [illegible]

[illegible]
以上一集團軍總部參謀處共募毛洋一百廿元
[illegible]

[illegible]
以上總隊司令部共募毫洋一千二百五十二元
第一軍余軍長經募毫洋一千元正
第二軍香軍長經募毫洋一千元正
第三軍李軍長經募毫洋一千元正
第一獨立師黃師長經募毫洋四百元正